中華日報

集總理中山先生字

THE CENTRAL CHINA DAILY NEWS

中華民國二十九年五月三十一日　星期五　第二千三百六十七號

今日本報二大張　第一張　售國幣五分

國府特派任援道兼代海軍部部長

（中央社南京卅日電）國民政府令、（二十九年五月三十日）行政院院長兼海軍部部長汪兆銘呈辭海軍部部長兼職、應即照准、此令、軍事委員會委員兼海軍部政務次長淩霄呈辭海軍部政務次長兼職、應即照准、此令、特派軍事參議院副院長任援道兼代海軍部部長、此令、任命姜西園爲海軍部政務次長、仍兼任中央海軍學校校長、此令、代理主席汪兆銘、行政院院長汪兆銘、

國府任命董修甲爲江蘇財政廳長

（中央社南京三十日電）國民政府令、（廿九年五月三十日）江蘇省財政廳廳長郁鵬另有任用、郁鵬應免本職、此令、代理江蘇省財政廳廳長王伯平着無庸代理、此令、任命董修甲爲江蘇省財政廳廳長、此令、代理主席汪兆銘、行政院院長汪兆銘、財政部部長周佛海、

阿部特使外交顧問 堀田昨午飛京 下機後即赴大使館就職

（中央社南京三十日電）阿部全權大使外交顧問堀田正昭、今（三十日）午由滬飛抵南京、下機後赴日本大使館謁見阿部大使、（中央社本埠訊）阿部大使外交顧問、前駐義大使堀田正昭氏於二十九日抵滬後即與有關各方面會晤並受熱烈之歡迎、茲悉堀田氏業於三十日晨由滬乘坐飛機晉京就職、並會晤阿部大使云

張德欽赴杭就職 浙省財政廳長

（中央社南京卅日電）新任浙省財政廳長張德欽、昨（廿九）乘車赴滬轉杭、定六月一日就職、

日前藏相發表演說 邀英美開發華北

（哈瓦斯社廿九日東京電）日本各大實業所組織之日本經濟協會、曾於本月二十七日設宴款待英美兩國實業家及新聞記者、席次由華北開發株式會社總裁、即前藏相賀屋興宣發表演說、邀請外國投資者共同開發華北、英美兩國來賓、咸以爲欲令歐美人士考慮投資華北一項問題、則歐美股東資本之償還、及紅利之匯出問題首應加以解決、要之、歐美人士雖願合作、但華北當局倘若實施統制辦法、而使歐美投資者、所認爲合理的利潤、無從匯往國外、則欲外商投資、殆不可能、而依目下情形而論、華北當局對於此一問題、亦不欲提供保障也、賀屋總裁當即答稱、關於利潤匯往歐美一事、雖未便制定一成不變之規則、當依情形而定、但以資本百分之二十乃至三十、以紅利形式匯往歐美、以及每年撥還資本十分之一而論、似亦過巨、且在某種情形之下、紅利匯出或須待諸數年之後、蓋爲穩定華北貨幣起見、自未便聽任大量流出、要之、中國事件一日不結束、則此項障礙即一日不能消除云、討論結果、歐美實業家提出折衷辦法、主張將此事交由日本及外國商人、自行解決、即以雙方利益爲基礎、商得諒解」、俾與日本現行情形相同云、

軍訓部整飭軍紀 嚴禁出入歌台舞榭

（中央社南京三十日電）軍訓部代理部長蕭叔宣爲整飭軍紀、通令所屬不得出入歌台舞榭、及其他不正當場所、

監院昨開參事會議 修改各種規程

（中央社南京卅日電）監察院參事處、於昨（廿九）上午十時舉行會議、高近宸、張清澤、陳道量、曹觀宇、吳財、王勳等均出席、討論修改各種規程事宜、迄十一時許散會、

教部積極推行補習教育 通令各省市分期設立民校 統限五年內掃除全國文盲

（中央社南京三十日電）教部趙部長鑒於我國失學民衆、數目驚人、特推行補習教育、多設民衆學校、以資補救、最近擬具計劃、呈准行政院、該部分令各省市分期設立民衆學校、限五年掃除全國文盲、並特設首都補習教育推行委員會、聘請教育專家多人、共同組織、着手實施、

趙教長連日視察平市各教育機關 王揖唐繆斌昨設宴款待

（中央社北平三十日電）教育部長趙正平氏、日前來平後、連日視察平市各教育機關、備極忙碌、在平之王揖唐及繆斌兩氏、於三十日聯合宴請趙氏、並邀平市教育長官作陪云、

湘粵晉日增援活動 渝蓉公路昨又被炸

（商業社三十日重慶電）湘北日軍連日運輸頻繁、似將再圖進攻、自桃林南進之日軍、現已撤退、（快訊社香港三十日電）據渝方軍訊、粵省北江戰事仍在激烈進行中、日軍積極增援後、昨再度北進、鏖戰至晚、（快訊社重慶三十日電）據前方軍訊、晉西日軍、廿四日起迭向鄉寧進攻、鄉寧東南郊雙方尚在鏖戰中、（哈瓦斯社三十日重慶電）今晨九時、此間又發出空襲警報、旋有日本轟炸機二十七架、飛越重慶上空、再度轟炸渝蓉公路、但損失尚微、市區并未被炸、迄至午後十二時二十五分、解除警報、按日機接續空襲、已五日於茲、平民死傷爲數甚衆、私人住宅、亦有多所被燬、此外尚有大學兩所、學校一所、被炸損失甚重、（快訊社重慶三十日電）今晨九時零五分、此間又發出空襲警報、旋見日機約三十架左右、自鄂分兩路飛入、日機飛行甚高、盤旋數週後、即西飛、在渝蓉公路投彈多枚、損失尚微、午後十二時半始解除警報、

京市嚴禁奸商私運米糧出境

（中央社三十日南京電）京市府以奸商私運米糧出境、影響民生、令各區公所嚴厲查禁、並函警廳予以協助、

社評　告第三國

我們尊重第三國在華正當權益，同時亦必收回租界，取消領事裁判權。因爲租界與領事裁判權，並非正當權益，而是第三國以火與劍來維持的特殊權益。這種特殊權益的存在，乃是第三國對於中國的一種不完全的征服。隨着中國與第三國的力量關係的變動，需要被修改，被否定，自不待言。不但此種特權所根據的不平等條約，其自身即爲不正當，而且第三國行使此種特權，往往越出不平等條約的範圍，變本加厲。例如領事裁判權之規定，並非謂外僑即可以不向中國政府納稅，然而外僑迄未嘗繳納。租界之地位，原爲中立，然而第三國今正利用租界，以干涉中國之內政；並將利用租界，而使中國捲入歐戰漩渦。以此而言，不平等條約早已爲第三國自己之手所破壞，而不復存在。所存在者，乃爲既不正當，而且從不平等條約的觀點來看，還是不合法的對華壓迫的事實。因此我們主張政府即刻與第三國進行交涉，使之明白中國雖欲遵守不平等條約，亦不可得。因爲第三國自己在一邊破壞不平等條約，而中國人民則在另一邊根本憎惡不平等條約。

當前有兩樁事件，亟應解決的：第一是上海租界內之特區法院，亟應脫離重慶地方政府，隸屬於中央政府。特區法院制度原爲領事裁判權之產物，這且不去說她，可是現在重慶政府利用租界，透過特區法院而與中央政府爲敵，破壞和平建國運動，則絕非我們所能一刻容忍。現在我們決意收回特區法院。就這一點來說，原爲中央政府對於重慶地方政府的處置，而非中國與第三國之關係有所更動。收回特區法院之後，對於第三國在華的正當權益，自必仍予以尊重。第三國對此自不應有所阻撓，無論爲公開的或祕密的。而且按照法院協定，租界當局對於改隸中央政府後之特區法院，應照常協助其行使職權。第二爲歐戰擴大，第三國必須担保上海租界之中立地位。前此租界當局，曾有表示謂義國倘若參戰，租界地位仍無變動，但此仍爲片面的不完全的保證。中國方面認爲歐戰形勢發展到了現在，所有第三國在租界之軍隊，即應全部退出，始不致危及租界之中立地位。我們曾經說過，收回租界之手段，或爲交涉，或爲強力處置，取決於第三國的態度如何。現在我們已經到了行動的時期，特再以此言昭告第三國，俾知有所選擇。我們並且聲明，中國政府與人民提出此種要求，乃爲爭取生死存亡之關鍵，不卹任何犧牲，必以全力奮鬥，求其貫徹的。我們更鄭重聲明，中國方面的此種要求與奮鬥，乃是清末以來民族解放運動之繼續。國際間對於中國的此種要求與奮鬥，表示同情，予以協力者，無論其爲日本，或爲任何國家，中國皆致其期望與感激。而對於中國採取非友誼態度之國家，則中國方面亦必以非友誼之態度答復之。日前外交部發言人對於法國與重慶地方政府簽訂敘昆鐵路借款合同之聲明，實係中國政府與人民之自尊心與自衞決意的表現，對於收回租界與取消領事裁判權，我們亦必以同樣之決斷，作強力之貫徹。

醫力素

本品除採取雄壯動物睾丸精質外並有甲狀腺、腦下腺、腎上腺及三種礦物補質合製而成，七大成份衛生機關化驗證明

功效第一　一切非廉價劣藥所可及

成分第一　每瓶概售四元五角，請

銷路第一　速購經濟預約券，三瓶僅九元一角八分只有二天

工商部接收日軍管理工廠委員會駐滬辦事處通告

本處奉令成立暫假文監師路三百九十號上海商品檢驗局內辦公現於在滬各工廠合法權利人洽索及辦理申請手續者即依法逕向本處洽理可也

中央銀行籌備委員會招考行員通告

本會爲造就基本工作人員起見擬招考甲乙兩級行員各若干名施以相當訓練以備任用茲將招考簡章摘錄於後（一）投考資格 一、凡年齡在二十五歲以上四十九歲以下曾在各大學商科經濟科及銀行專修科等畢業或具有同等之學力身體健全無不良嗜好者得報考甲級行員試驗但如有與上項規定相合之年齡體格而曾在各銀行充當行員在五年以上有確實之證明經報請本會審查後認爲合格者得免試驗予以甲級行員之待遇同受訓練 二、凡年齡在十八歲以上三十歲以下曾在初級高級中學或甲乙種商業學校畢業或具有同等之學力身體健全無不良嗜好者得報考乙級行員試驗但如有上述規定相合之年齡體格而曾任各銀行充當助理員或練習生在三年以上有確實之證明經報請本會審查認爲合格者得免試驗予以乙級行員之待遇同受訓練（二）報名手續 凡有上列各項資格之一來會投考或報請免試者均須備具最近四寸半身相片一張繕具年齡籍貫及履歷連同證明文件向本會（南京國民政府…）報名（報名時所交證明文件於考試揭曉及審查完畢後發還惟相片則概不發還）（三）報名日期 由本年六月一日起至六月二十日止（四）考試日期 六月二十二日二十三日（五）考試地點 南京三元巷中央軍政學校內（六）考試科目 甲級行員（甲）筆試（一）經濟常識（二）會計（三）算術（四）國文（五）外國文（乙）口試 乙級行員（甲）筆試（一）經濟常識（二）簿記（三）算術（四）國文（五）外國文（乙）口試（七）待遇 訓練期間膳宿等項須由自備外所有書籍紙張筆墨及實習用品均由本會供給並由本會按月酌給津貼訓練期滿後分發試用

日現行外交政策 端在維護遠東 並維持南洋方面原料之輸入 在原料未被阻前不採何行動

（合衆社東京三十日電）日本外交目前正處於急謀解決中國事變、及保護歐戰時國家利益受侵犯之危境、頃於今日復大事活動準備應付歐洲突告和平後遠東方面之爭紛、米內內閣因歐局之急劇變化、難於決定其政策、已同意將該項事務委之一小委員會、包括首相、外務省、及海陸軍領袖、四省會議每週於星期二及星期四舉行兩次、目前基本政策爲竟致保護遠東、避免在華利益受侵犯、及荷屬東印度、馬來亞、法屬印度支那原料供給之被切斷、日本之民意雖在國家政策中佔不重要地位、然一小部份則主張與德國交結、足令日本奪同在遠東之協約國屬地、東京「日日新聞」出版者長治竟公開主張荷蘭被佔時攫取荷屬東印度、前任駐羅馬大使白鳥敏夫告合衆社稱、渠相信米內內閣將不有敵視英法之作爲、但前途或將有所變動、果爾、則下次內閣必更爲前進、目前米內內閣決定反對直接干預荷屬東印度問題、日本願意保持該方面之地位、俾日本購買橡皮油及錫之計劃不致中止、白鳥敏夫續謂、最近十年內日本之收穫係直接行動之結果、但該項直接行動在目前不能實行、倘日本欲對東印度採取直接行動、則必由海軍發動、而日海軍對美作戰尚未準備完竣、因此日海軍負責領袖不致下令在南海採取行動、內閣政策決定者現考慮德軍勝利後、對遠東之影響、彼等對此現尚未有確實之決定、據消息靈通方面語合衆社記者稱、日政府願保持現狀、而不願德方接收協約國在遠東之屬地及其所有一切、同一方面稱、除非日方原料接濟將被阻斷、日軍亦不致向協約國屬地採取行動、目前日政府之第一要事爲解決中國事件、在此事未辦妥前、決不進行新的行動、

日駐荷比使領現尚平安 接公使館電告

（中央社東京三十日電）日政府因荷比兩國電信斷絕、對比荷日本使領安全、殊爲焦慮、茲接海牙與日晉兩公使來電報告、該地雖一度混亂、幸承德軍保護、現尚平安、又晉日政府於齋藤內閣時任曾設立所謂「文官后身分保障制度」、近因該制有官吏所謂官僚獨善、均希望當局廢止、然因種種關係、迄未實現、自米內內閣欲爲完成未然之志、乃設立官吏制度改革委員會、該會於第二次會議、決將官吏身分保障制度、全部廢止

皖建廳呈請水利委會撥欵興修淮堤 該會將派員赴蚌實地查勘

（中央社蚌埠廿九日電）皖建廳以時屆夏汛、黃河泛濫堪虞、深恐洪水暴發、倒灌入淮爲害、而淮河堤壩年久失修、去歲淮堤決口、田園盡成澤國、人民生命財產、損失難以統計、最近雖經積極修復沿淮決口六處、而淮河入大堤綿延數百餘里、非澈底修理、萬難避免災患、茲爲未雨綢繆計、業經組織勘測隊勘測沿淮堤岸、並繪製圖表、茲已完竣、該所按照全部損壞情形、擬具計劃製圖表、呈請水利委員會核示、懇請撥欵修築、聞水利委員會日內將派員來蚌、實地查勘、

中行籌委會招考行員 定七月一日起開課

（中央社三十日南京電）中央銀行籌委會招考甲乙兩級行員、定七月一日起開課、甲級行員訓練一個月、乙級行員訓練二個半月、

長崎上海間海底電線 丹麥交由日本接收

（中央社長崎廿九日電）丹麥大北電報公司、所有長崎上海間海底電線、前由日丹雙方商定、交付日本、茲定六月一日在長崎舉行簽字、由日派員接收、

日北海道風沙襲擊 農作物受損

（哈瓦斯社廿九日東京電）東亞各區、因亢旱已久、風沙爲患、上週曾有暴風夾帶塵沙、經過北海道某村、該處田畝廣約八十八方英里、全部幾被沙掩、農作物均遭毀壞云、

湘鄂贛財整會下月正式成立 全體委員定五日就職

（中央社漢口卅日電）財政部湘鄂贛臨時財政整理委員會主任委員俞裁自國府明令發表後、即趕辦交代、業於昨（廿九日）飛漢履新、當午到達、分訪各當局、該會定六月一日成立、全體委員於五日舉行就職禮、並接收前武漢省府財政整理委員會檔案、俞氏於廿九日對記者發表談話、略稱、本人奉命來漢、主持湘鄂贛三省臨時財政事務、盼各方協助指導、本人決本原有計劃而發揚之、並謂、整理財政、必從開源節流着手、但開源不能增重劫後人民之負擔、節流亦不能妨害省市地方政務之推展、必量情度勢、以謀調劑、俾收盡善盡美之效果、同時調整湘鄂贛三省各地財物、從事整理、冀盡厥職云云、

蘇省府籌設農民銀行 業經省府會議通過

（中央社蘇州三十日電）蘇省府爲謀復興劫後農村經濟起見、擬在省垣創設江蘇省農民銀行、業經提出省政會議通過、不日即着手籌設、

日本研究人造煤油 業已獲得成效

（中央社東京卅日電）日三井公司爲製造人造煤油、曾設立工場、從事實驗、經四年研究、今已成效、該項發明合併採用合成法及水素轉加法、

日訪義使節團向義提臨別贈言 對於兩國未來經濟合作 深信必能獲得滿意結果

（海通社羅馬三十日電）日本親善使節團團長齋藤、昨於離義返國之際、向義大利政府、提致臨別贈言、宣稱、同人等此次訪問貴國、辱荷貴國國王及首相墨索里尼加以接見、得覩貴國在首相領導之下、一切偉大之成就、以及義大利民族愛國家、守紀律之精神、無任欣幸、同人等此次來義、以促進兩國之經濟合作爲目的、深信此項努力、內兩國友誼之聯合、必能獲得滿意之結果云、

德機猛炸沿海各港
北部聯軍繼續撤退
德方稱佛蘭特大戰已近結束

（路透社三十日巴黎電）負責方面消息、截至昨晚止、德軍對於掩護英法軍退往海岸路線之陣地、尚未能突破、目下英法軍隊仍在激戰中繼續撤退、法軍部隊無投降者、

（中央社柏林三十日電）德空軍昨夜空襲鄧扣克及奧斯騰特兩港、英艦三艘及運輸艦十六艘悉被擊沉、

（中央社柏林三十日電）在魯蘭南方被德軍包圍之法軍數隊、僅已於三十日上午降德、

（中央社柏林三十日電）德公布稱、佛蘭特及盎凡爾斯兩地之英法軍之殲滅、料已不可避免、

（中央社倫敦二十九日電）二十九日夜、英機一百架以上、空襲德境內軍事根據地及造油廠、德機損失至少五十架、英亦有十架失蹤、

（中央社巴黎二十九日電）法軍司令部頃公佈稱、比法國境之伊塞爾河畔及索姆河沿岸、聯軍與德軍發生激戰、

德總司令部公告

（海通社三十日柏林電）此間官方頃宣稱、五月廿九日下午及傍晚、吾空軍兩大隊、由葛拉特將軍與里契霍芬將軍分率、出發至鄧扣克、奧斯坦德兩港、轟炸英國軍艦及運輸艦、按該項英國艦隊在上述兩港救援弗蘭特區被吾軍包圍之殘敗軍隊、該處所集船隻不下六十餘艘其中軍艦三艘及運輸艦十六艘、被吾機炸沉、二十一艘炸毀、鄧扣克港之船塢亦完全燬於炸彈、掩護吾轟炸機之驅逐機、曾與敵機交綏、計擊落敵機六十八架云、

（海通社三十日柏林電）今日午後德軍司令部文告稱、敵軍坦克車隊攻擊德軍南線、已被擊退、由愍森林中之大隊敵軍、被德機狂炸、在波派林基與卡塞爾戰線之南、德軍由東西南三方面聯合進攻、包圍敵軍、斷其交通路線、英國遠征軍完全崩潰、遺棄大批之軍火、躍入水中、企圖游泳逃生、向英國船舶而泅、但遭遇德機之轟炸、損失頗大、昨日敵機損失八十九架、德機十五架失蹤、

鄧扣克戰事激烈

（合衆社倫敦三十日電）大部分之北部英國遠征軍及法軍、已臨於數小時中即可決定生死關頭、雖英國海軍及空軍盡力援助、仍難解厄、北部聯軍係被阨於沿海三十英里、距法軍主力所在地六十英里之處、既乏適當機械配備、又無充分軍火、陷處「袋中」、幾近包圍、處於此伊泊路斯中者、法軍之數更多於英軍、聞聯軍總司令魏剛將軍、爲冀獲整個勝利、對於被困之北部聯軍、除聽其自然外、已無他法、因發動一無組織之反攻、反致所犧牲者更多於弗朗特斯之損失也、今日聯軍之海軍及英皇家空軍、已在奮力援救此被困於弗朗特斯之軍隊、在濃密之英海軍砲火及英空軍炸彈掩護下、英遠征軍正向鄧扣克區域退却、而德軍則不顧一切、猛力壓迫英軍、以阻英軍之撤退、德軍之攻擊非常猛烈、大隊之轟炸機狂吼於海峽上空、向聯軍軍隊、戰艦甚至救傷船、密集轟炸、彈落如雨、兇惡之戰鬥、已寸寸迫近鄧扣克、英法軍隊且以勇壯之精神、掩護英海軍撤退其受傷之袍澤、同時海軍之炮火、飛射於岸上、空軍更在上空翱翔、以威守海岸工程、而禦可怖之德軍空襲、據抵達英境之傷兵稱、若干兵士因欲趕赴撤退傷兵之艦、竟全身涉水中而往、又有若干人先麕集海邊、嗣乃附小舟往焉、各兵士均衣履不全、滿身血漬、遍體汚穢、狼狽異常、

英財政法案 二讀通過
下院議員無一反對 各項稅率仍將增高

（哈瓦斯社廿九日倫敦電）財相伍特爵士所提出之財政法案、下議院以舉手法二讀通過、

（路透社三十日倫敦電）外相伍特在下院所發各稅仍將增重之警告、曾受各政黨之歡迎、財政議案業經二讀通過、無反對者、工黨議員勞倫斯宣稱、新政府現呈露進取及嚴重之意態、政府如對勞工作重大之呼籲、工黨必予贊助、吾人願財相以與英遠征軍勇武相稱之担負加於吾人、其他議員所發言論、亦皆具同樣精神、

記者戰區視察團 由石灰窰轉赴大冶
該處地方秩序已全恢復 民衆渴望和平早日實現

（中央社大冶卅日電）國民政府宣傳部所派新聞記者戰區視察團一行、於漢口、武昌、孝感等地視察後、（廿六）上午離漢乘輪東下、旋抵石灰窰、即轉赴大冶、並晤縣長張直民、詢該縣縣政設施頗詳、次晨即往象鼻山鐵礦工場參觀、該地現有工人一千四百餘人、工作緊張、下午返石灰窰、該地秩序已全恢復、治安方面亦極堅固、而該地民衆暨武裝隊士對汪主席所領導之和平反共建國運動、均表示極端擁護、並望全面和平、早日實現、至於渝軍內部下級兵士、亦以物價奇昂、反戰表示、愈益露骨、如食鹽一項、該地每斤售一角五分、但在富水以南渝軍盤踞區內、每斤售洋達一元、此指軍用價格言、普通人民、尚不止此數、生活艱難、可見一斑、故軍民對和平前途、均抱非常熱誠、

英王致電 嘉獎英遠征軍
雖處困境仍表現空前勇武

（路透社三十日倫敦電）英王曾致電英遠征軍總司令、嘉獎遠征軍作戰之英勇、文曰、遠征軍遭遇非力所能制之情勢、處於至困難之地位、而仍能表現英國陸軍史乘上所未前有之勇武、國內同胞對於遠征軍在已往兩週不息之戰役中英勇抗戰、莫不深致景仰、此危急之一時、人人衷心皆關注爾身、與爾所統英武之部隊、總司令即答文申謝、謂全軍現正盡其能力、以保持光榮之傳統、在危難之中、接吾王策勵之電文、頗爲鼓舞興奮云、

德軍有在英境登陸可能
情報部專員演說 請國人速作準備

（路透社三十日倫敦電）情報部駐國會專員尼柯爾遜、昨晚發表帝國紀念日廣播演說、警告國民今後準備接獲更惡劣之消息、謂德國應用以前戰事中從來未有之方法、或能使數千軍隊在英國登陸、惟此擁有四千五百萬人口之英勇不屈之民族、必不任彼等停留於其領土之上、吾人皆知將有遭受空中猛烈襲擊之危險、並對於此種可能之侵犯早有週密之準備、德國陸空軍之組織縱極完美、但對於現在益趨强盛之英海軍實力、亦不容忽視、全國將奮起、一致抵抗侵略、不論暫時或將發生任何之混亂或破壞、而最終之結果如何、則可毫無疑義、吾人已一度克服德人、今將再度予以克服矣云、

德將利用快艇 操縱海峽
裝置特別設備 破壞英國海軍

（路透社三十日倫敦電）德海軍少將晉佐、昨晚在每週無線電廣播中宣稱、德海軍行將利用裝置魚雷發射管、高射炮及機關槍之小型快艇、在海峽及泰姆士河中活動、以期破壞或至少減損英國海軍、並阻船隻到達倫敦、德國現擁有大批此項快艇、將與德國各種武裝部隊共同作戰云、

德糧食長 定期訪義

（海通社三十日柏林電）德國糧食部長合爾、因義國農林部長泰西那利之邀請、定於六月六日前往羅馬、此項訪問、爲軸心國家合作機構之表現云、

〔專載〕 會案律師辯護詞

陳訓烱譯述（續）

上所述、可知王乃達之供詞幷非出於虛構、或有某種作用。該供詞純指客觀之事實、惟有犯人本身及執掌本案卷宗之人始能道其底蘊。

又警察廳方面已經確認：該犯係於去年一月十五日乘泰生輪到海防，繼於三月三十一日乘江蘇輪離海防，其所住之友人余樂醒寓所，自一月廿五日至三月三十日止爲沙貝格里路二號。此最後之一日，余氏則乘歐亞航空公司飛機前往昆明。

按該犯本人供述，渠到越時係與胡牛夫同來。胡來越採買貨車與鐵料，隨後運往中國，據說兩人曾有海防同住車站旅館達二十日之久。

後訊旅館主人，又說旅館內並無胡某蹤迹，即過去有無類似華商來館住宿亦不能記憶。但在該館之旅客名簿上，却有王乃達其人。

今晨梅伊葉律師揭示中國領事館來函一件，函中措詞極爲審慎，具說去年春初有胡生夫來越之事，但依海防之巡迴司法警察警長樊絲里氏去年二月之報告，又稱在海防警察所管理華籍旅客之機關內不能查出胡某之蹤迹。

最後，孫雅東承認王乃達爲舊交一事，更足證明前述供詞之真確。蓋去年二月一日預審法官詰問孫雅東：「事實既不正確，汝爲何承認王乃達爲第四共犯？」孫答：「當余進入法官室內認識王乃達之頃，王似向余示意必須對其供述之事予以證實」。孫之若是解答，實毫無意義，因當其承認王乃達，自言該犯曾參與哥倫路之謀案時，尚未知王之供詞內容究爲若何，迨法官宣讀告曉，係乃得知其詳。

總之，王乃達之犯罪事實已成鐵案，在漫輸訊之初該犯雖圖狡辯，但一經嚴密詰問，已不得不稍吐其實，後在河內受審，又有多方左證，乃不能不全部供承。今犯罪事實既已確定，該犯究是否有減輕情節應請諸君決之。

然按犯罪之原因以及其外界之情節，本案實無任何因素可得吾人憫恕。該罪之實施，純出於預謀與極端之野蠻，別無減輕情節可言。該犯既由華來此從事暗殺，復請求孫雅東參與設計並購其僱用二人爲助手，終則親自持械向曾仲鳴夫婦猛烈射擊，前後一切一手造成，嗣至同伴暴徒一致認之爲首領，情亦自承不諱，其前對警官霍芝之言「設計及主持此次殺害者，是我」諸君當能記憶。

會是夜罪惡之結幹爲死者一人重傷四人。死者曾仲鳴先生，經歷十二小時之痛苦後，於三月二十一日下午逝世。曾仲鳴夫人身中四彈，一彈穿左肺，幸而得免於死者，端賴神靈之庇護與夫醫術之高明。汪先生之秘書陳國琦氏右足受傷成跛，廚役何超身被數創，生命亦岌岌可危。此外衞兵一名右臂亦中一彈。其時惟有證人朱女士倚傍門後，因房門之一部未被破毀乃獲僅免於禍，否則其青春年華恐已爲曾氏姻婭之親而斷送矣。

設若暴徒遭遇抵抗，若輩行兇抑將更甚猶未可知。然而當時若輩所遇之人僅是無防衛與非武裝之人。故首次偵查時，所有傳訊之證人、及寓內僕人皆曰：「當時內未有槍械致未開槍還擊，若有槍械，則當使用正當防衛之權，」而今日自可率直言之。」關於此節，去年七月二十三日警察廳方面又來文證實，謂在殺案發生以前，汪先生曾先生以及彼輩之隨從人員皆未請求携帶槍械之准許證。爲何未請求？未請求之原因實爲此地之榮譽，吾人不可任人汚損。證人張某有曰：「寓內諸親友以至僕役衞兵無一攜帶武器。衞兵在中國時，常是武裝，但來越後以鑑於地方安謐無此必要，故將所有武器留置在華。」

「地方安謐」一語，語簡而意深，誠傳統之安全觀念也。兇徒行刺之先實已預料不至遭遇抵抗，因彼輩深知凡在公共秩序得有保障之地，政府及警察當局力足保護居民之生命與自由，居民自無提防戒備之必要。

設若是夜寓所內備有槍械，該槍械或當置在二樓，操於曾先生夫婦之手，然據兇犯自承未見室內回擊一彈，乃得直指活人暢行射擊，且其屠殺之目標初亦不限於一人，若輩轉手去時祇因彈亡不繼而止（廚役何超聞兇犯臨去言曰「子彈告罄矣」）再以爲汪先生已經被刺，主要目的已達，未殺別人，亦可了事。但若輩對於曾先生及曾夫人之被害，則無分毫婉惜悔禍之意。若輩且一致供稱苟能早知槍口所向者爲曾仲鳴，彼等亦將加以殺害。如王乃達供：「吾人事前不知曾仲鳴在此屋內，吾人來此原無殺害此人之意，但若偶爾遇見吾人亦將殺之不放，因此人爲政府要員，吾人深恐其以國家秘密全盤告於汪精衞也。」

由上所述，益見兇徒所犯各罪，係經良久之考慮與預謀，其實施時係以最高度之野蠻加諸無防衞之被害人。至於王乃達一犯，更是兇徒之首領，衆殺案之主謀者及主要實行者，因之該犯應得最重之罪刑，無論以犯罪事實之原因言或以犯罪之構成份子言，不能引用任何減輕情節。固知辯護人之職責乃在設法減輕被告之責任，有如採金家在沙土之中尋求金塊，然依本案情形，此種工作誠恐徒勞無功，即或勉强求之，復恐涉及本案範圍以外之問題矣。

去年九月之辯論情形，原告人至今不忘，彼時渠對於政治問題嚴戒不談，即對於曾先生之政治主張，及其生平所求實現之理想，亦自願一字不提，蓋吾人不謂若是卑鄙之刺客便足品評被害人之人格。

比王已返抵白魯塞爾
比王儲一行抵葡

（路透社三十日巴黎電）據比國邊界消息、比王利奧波德已返抵白魯塞爾宮、蓋由德國允其出此也、

（路透社三十日倫敦電）羅馬無線電稱、比王利奧波德之弟佛蘭特伯爵、傷勢極重、須截去一腿、

（海通社日內瓦三十日電）據「加洛報」載、比王子女三人、已經抵達葡萄牙、按彼等係由法國卡依古維、乘車轉往葡萄牙、

尋人 劉傑三

劉傑三 玉峯年五十餘歲前在宿遷醫院十七年十月出外至今毫無音信長子現已病故家中乏人生持生活無着伏乞至親好友仁人君子知其生死下落通知家屬定必以報大德 通訊處徐州郵局姚逸山 宿遷西馬路十七號 女劉鉞啓

安清總會成立後 限期合併兩組織

（中央社南京卅日電）中國安清總會自合併成立後、會章已呈經社會部審核、分設華中華南之中國道義協會及安清同盟會、亦令限期合併、至籌設華北各地分會、則由常委張英華負責進行、

南京大康號運到

龍門牌 蔴紗汗衫 蔴紗襪

各處百貨商店均有代售

雙十牌 牙刷 衣刷

啓者敝號經理龍門牌汗衫襪子，與及雙十牌牙刷衣刷，日前因廠方出貨供不應求，致遠近顧客，多抱向隅，良爲歉仄，現已運有大批貨品抵京，以應各界批銷，此兩種老牌貨品，質料優良，信用素著，凡經用過者，人人滿意，現值夏令，正爲需用蔴紗衫襪之時，幸勿交臂失之。

南京大康號謹啓

批發所南京城內建康路黑廊巷望鶴樓一號

訃告

丁時俊先生痛於五月二十三日未時在南京鼓樓醫院逝世茲擇於六月二日下午二時假南京復興路曾公祠設奠誦經時值非常恕不另訃謹此奉聞

丁松兆堂賬房謹啓

丁時俊先生追悼會籌備處啓事

（不治逝世同人等痛失英賢悲愴曷已爰定於六月二日（星期日）下午二時假座首都復興路曾公祠大廳舉行追悼會以伸哀忱倫誄 寵錫文誄）

李士羣 李聖五 汪翰章 汪曼雲 陳濟成 凌憲文 唐惠民 張德欽 張載伯 常玉清 彭年 黃香谷 趙正平 鄧祖禹 劉霽 潘三省 蔡洪田 嚴……

籌備處設中山東路中央飯店電話二二二一六號

五月三十一日

止痛靈

專治 婦女經痛 腰痠背痛 風火牙痛 脹胃便秘 傷風鼻塞 偏正頭痛

萬應 樂意油

內治 四時感冒 山嵐瘴氣 旅行舟車 霍亂吐瀉 暈嘔平胃 消暑解悶 傷風流涕 時行痧疫

外治 骨節痠痛 牙痛耳脹 皮膚蚊蟲 蛇咬 四肢痲木 無名腫毒 頭痛肚痛 目眩腦昏

總經理 匯康西藥行 上海五馬路三百弄十六號

招請外埠經理 利益優厚

國民政府財政部通告

上海特別市政府第一科公用局招標承辦鋼筋水泥陰井蓋通告

……七日上午十時止爲收受標函期間凡有經驗之營造廠商均可參加投標所有設計圖樣施工細則等可隨帶圖則費國幣二元至市中心本府第一科本局第二科領取……

告示

上海特別市市政府土地局地權證明書……南市辦事處……上海南市尙文路龍門邨十號……

中華民國二十九年五月廿八日

江蘇上海地方法院佈告

佈字第二號

爲佈告事本年三月三十日國府還都法統重光上海浦東滬西二分院自應合併於本院以一事權而復舊觀茲奉司法行政部箇電定於本年六月一日爲實行合併之期從此浦東滬西二分院不復存在所有訟案件概歸本院受理除令飭趕辦結束聽候交接並分函有關機關查照暨呈報外仰全市市民一體週知此佈

中華民國二十九年五月二十八日

院長 嚴諭魁

首席檢察官 董永昌

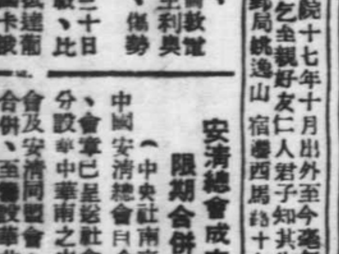

世界愛美士女 一致採用

美國元牌 愛同民爽口糖

甜而芬芳 香而又雅

總經理 美商美國食品公司 上海圓明園路一五號 電話一〇八九九號

心心口香糖

招請外埠經理

自由車 三輪車

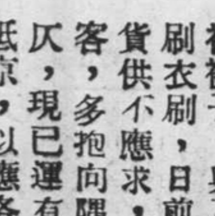

後拖車

存貨仍照老價 大賤賣一月

來路紳貨鋼 老牌新車 每部八十九元

每人限購一部

堅久耐用老牌 存貨外胎 每只六元九角

此外所有存貨除減價犧牲一律照老價出售

精益車行

蘇拒英派特使後
英政府正式任命
克利浦斯爲駐蘇大使
英鑒軍事失利端在外交失敗
克氏爲左派領袖蘇聯表歡迎
英冀蘇聯將由親德變爲中立

（快訊社倫敦卅日電）英政府昨晚正式任命克利浦斯爵士爲駐蘇聯新大使、克氏爲英國工黨左派領袖、熟悉蘇聯情形、茲就任此職、對於英蘇邦交之推進、蘇聯中立之强化、必可望有所成就、於此間各界人士、對英蘇關係咸抱樂觀、

（哈瓦斯社三十日倫敦電）英國政府決定任命克利浦斯爵士、代西慈爵士爲駐蘇聯大使、頃已向該國政府、徵求同意、

（路透社三十日倫敦電）據塔斯社消息、蘇聯政府已命駐英大使通告英政府、謂克利浦斯或他人以特別代表之資格前來蘇聯、不能予以接見、英政府如願與蘇聯進行貿易談話、可由其駐蘇大使或代大使之人爲之云、

（海通社三十日莫斯科電）蘇聯政府、業已通知英國、對於英國工黨領袖克利浦斯爵士之訪問蘇聯、表示不能接受云、

（合衆社三十倫敦電）蘇聯外交政策、將由親德而變爲不偏不倚之中立、可由昨日英國政府宣布任命英國左派領袖克利浦斯爵士爲英國駐蘇聯大使一事證之、蘇聯接受克利浦斯爵士之任命、早已確定、蓋蘇聯政府、上星期曾要求將虛懸大使之缺填補也、一般預測、克利浦斯爵士、將受蘇聯之歡迎、蘇聯駐英大使邁斯基、曾通告英國政府、謂在任命英國駐蘇聯大使前、莫斯科政府將重視英國能先釋放被協約國在越南扣留之蘇聯商船「色楞格」號、及「邁科斯基」號、

（哈瓦斯社廿九日倫敦電）英國工黨左翼領袖克利浦斯、日前奉命、前往莫斯科、與蘇聯當局進行談話之後、此間政界消息靈通人士頃談稱、政府將任克利浦斯爵士爲駐蘇聯大使、以繼西慈爵士之任、關於此層、英國各觀察家、對於蘇聯半官機關塔斯通訊社、所發出之文告、頗爲注意、此項文告、略謂、關於克利浦斯爵士莫斯科之行、英國各報曾紛發表虛僞與矛盾之消息、塔斯社、茲由官方授權作下開之聲明、一英國政府曾向蘇聯政府表示、擬派克利浦斯爵士爲特使、前來莫斯科、蘇聯外交人民委員長莫洛托夫、當卽令駐英大使邁斯基通知英國政府、謂未便接受克利浦斯爵士、或任何他人以特使名義、前來莫斯科、倘英國政府確欲進行商務談判、而不僅就英蘇關係之莫須有的關鍵、進行談話、儘可由英國駐蘇大使西慈爵士主持、萬一西慈爵士不再返任、則可另簡大使以繼之」云、

蘇聯藉口紅軍失蹤
向立陶宛提出照會
指有挑釁行爲
措詞强硬事態嚴重

（海通社莫斯科三十日電）蘇聯外交人民委員會今日發表下列公報、宣稱「最近蘇俄在立陶宛駐紮軍人、常有失蹤之事、經過調查以後、證明此項「失蹤」、係由於受立陶宛政府保護之某方人士之所爲、如紅軍坦克車旅機司許堪戈勃、於五月十八日失蹤、二十六日重回部隊、據許報告、渠被暴徒帶往某處、拘禁七日、七日之間、絕無食物飲料、暴徒以槍決相威嚇、令其供出坦克車旅之備情形、然後於廿五日蒙其雙眼、加以釋放、又一機司名設藤星夫者、亦於五月廿四日被綁架、五月廿七日開釋、據稱被綁之時、係暴徒六人、將其强迫帶往某處地窖、盤詰蘇俄坦克車隊之內容、皮乘隙逃出、此外尚有蘇俄小隊長一人、於本年二月失蹤、俄軍官向立陶宛軍事當局詢問、立京當局答稱、該員已自殺亡故、驗屍之後、發現係心部中彈殞命、

根據以上事件、蘇俄外交人民委員長莫洛托夫、爰於五月廿九日、向立陶宛駐俄公使納克維西斯、提出照會、申明蘇俄認爲立陶宛機關此種行爲、含有挑釁性質、將招致嚴重後果、深望立政府立卽採取步驟、阻止該項事件之進行、勿迫使蘇俄政府採取其他步驟、

美駐蘇大使
將發演說
申明美蘇關係

（海通社華盛頓三十日電）美國駐蘇聯大使斯坦哈特、現在此間休假、今於謁國務卿會晤後、將於明日發表演說、政界人士相信斯氏將在演說中申明美蘇關係、此間官方人士聲明、斯氏留居此間、純爲料理私事、並非奉召回國公幹云、

羅馬與巴黎間
鐵路交通中斷

（快訊社羅馬卅日電）據此間所發表消息、經過瑞士境內與普倫隧道之羅馬與巴黎間鐵路交通、現已中斷、

蘇駐保公使
將抵南國
簽訂蘇南新約

（海通社南斯拉夫京城三十日電）蘇聯駐保加利亞公使、拉富朗梯夫、將於本日抵此、代表蘇聯政府、簽訂蘇南兩國新約、查蘇聯自前在南國、尚無外交代表、是以該公使係到此簽約之需要、南斯拉夫立國以來、京城之內、從無蘇聯外交官蒞臨辦理交涉、有之、將自此次始、

英擬租墨國領土
設置海軍根據地

（海通社墨西哥城卅日電）據「謀蒂西亞斯報」載稱、關於美國擬租借墨西哥灣之瑪利納、設置海軍根據地之一項消息、傳至此間後、使墨西哥國會人士極爲憂慮、

美因歐戰局勢劇變
擴軍益趨激化
陸財兩部提新防禦計劃
羅斯福將再提國防咨文

（中央社華盛頓二十九日電）美努力擴軍、因歐局急轉、遂益熱烈、傳美總統擬向議會要求陸軍關係追加預算、總額十億圓、

（合衆社華盛頓三十日電）美國陸軍部專家昨日向羅斯福總統提出新防禦計劃、要求再撥美金五〇〇、〇〇〇、〇〇〇元以爲擴充空軍、及使軍隊機械化之用、由是美國軍費總數、幾達美金四〇〇〇、〇〇〇、〇〇〇元、新要求由陸軍部長伍德靈、陸軍次長約翰遜、陸軍參謀長馬沙爾上將、及財政部長毛根韜、聯合提出之、兩星期前彼等提出之第一次計劃、因世界軍勢變動、不復適用、羅斯福總統不日將向國會提出要求再撥鉅款之咨文、昨晚總統在白宮召集毛根韜、伍德靈、約翰遜及馬沙爾、詳細討論防禦程序、白宮發言人聲稱、該項程序曾經詳細研究、但目前無法估計需備若干費用若干、

義蘇對地中海問題
談判中斷
義蘇外交關係原由德爲媒介
但對地中海東部利益有衝突

（哈瓦斯社卅日日內瓦電）沮利希城新日報頃載稱、義大利與蘇聯兩國、曾由德國爲媒介、而在外交上發生接觸、關復向接進行磋商、義國方面發出表示、謂該國倘在地中海一隅、有所舉動、希望蘇聯勿在地中海作何干涉、但雙方談、旋卽中斷、義國各報乃提出博斯破魯斯、與達達尼爾兩海峽問題、此在莫斯科方面、則謂此一問題、初不牽涉義國利益、反之、蘇聯則有切膚關係、故歐洲戰事、倘若蔓延及於地中海東部、蘇聯自當出而捍衛其利益云、

義國出兵動向
將不在巴爾幹

（中央社羅馬三十日電）羅馬官方稱、義一旦參戰、其戰場將在北非及埃及、對巴爾幹諸國、決無侵擾之意、蓋德義均希望巴爾幹和平、因義德兩國在該地均擁有權益、外傳蘇聯干涉巴爾幹義國之權益之說不可靠、

歐洲大戰與强硬外交

白鳥敏夫・關口郡小・中野正剛・改造社記者

「本報記者譯自『改造』五月號」

——上文緊接昨日本版——

（記者）一般的心理，不是都認爲在英國的幕後，有美國牽線着麼？

（白鳥）英國最初是如是設想，但最近是悲觀起來，美國不是有些違約了麼？

（記者）這據那一點看出來呢？

（白鳥）美國最初尤諸參加此次戰爭而引起彈火線，結果則一無所爲。信用借款也不給與，英國如需要物資，則任其用自國船運輸。其實羅斯福也未必存心說謊。因爲最初的時候，美國對於極權主義國家的輿論非常壞，大有舉國贊成戰爭之勢。不料戰爭一起，面目變成了非戰論了。

（中野）據美國方面的消息稱，此次荷領南洋問題發生之後，美國人對於荷印是頻頻抱着興味而觀察着云，我們的目光是注射到我們的身邊來了。

（白鳥）有人認爲美國人抱着血濃於水的心理，不致坐視英國的危亡而不予援手，我則以爲如果英法未決定獲得勝利時，美便加入作戰，英若有敗戰之勢，則美決無援之理。

（中野）上次歐戰的時候，美所以也參加者，是因爲當時日本也加入英方，並且幾乎全世界多加入英方之故。

（白鳥）大爲德奧的敗北乃是時間問題之故。但卽在當時，美國仍抱着日本會不會加入德方的疑慮的。

（中野）如果當時日本中立，則美國就未必參加了。又就果想上言，美國的勞動者都是共產主義者，尤其從戰爭開始的時候起……。

（白鳥）我認爲美國實在不是一個眞正的國家，世界上安有千萬人失業如美國的國家！千萬人失業而不知所以應之，眞正的國家安得如此。希特勒、慕索里尼一出世，德意便在數年之內全沒有失業者存在。以此例彼，美國實在不是一個國家，雖然擁有很多兵器，也不是一國的。

（記者）但是，如果德國侵犯中立國，那麼美國總打算起的吧！

（白鳥）屆時，大概猶太人資本家將因對於希特勒的憎惡心理而鼓動參戰之事，亦未可知。

（記者）德國不是有些畏懼美國麼？

（中野）我認爲美國是未必起來的。

（白鳥）如果畏懼美國，那麼德國亦不會掀起此次戰爭。墨索里尼也如此。絲毫都不畏懼美國。德國明知中國事變一天不止，日本決不會和美國握手。但是，如果蘇聯一旦和日本締結，那麼德意亦將無法從蘇聯獲得資源，卻是一椿害事。

（中野）如今阿部大使來華時，和國民政府討論關於[illegible]的事情，再以此根據而討論如何使蘇聯行動於我們陣營有利，而獲得決定，那麼，日本就可以實現眞正的東亞新秩序。凡有阻撓此事者，都認之爲含有敵性。日本務必站立在這個決心之上而討論荷領問題的，苟如此，則中國問題亦可以解決。

（白鳥）如果日本和英美間的關係一旦歸於險惡，那麼中國問題便成爲內地問題，卽使暫時撤在一邊也無妨。眞如此，國民一定承認。如果和英美妥協，以求中國問題之調和折衷，那麼國民一定不答應。如果有一天一定要和白種人開戰，那麼凡屬亞洲的同胞，決不會從中阻撓的。

（記者）如果日本一旦和蘇聯結合，那麼日本國內，會不會發生思想上的困難動亂呢？

（中野）決不至於及思想上的問題。僅僅雙方締結不可侵條約，以期站立在全面友好關係上，那是絲毫都沒有關係的。祇須我們自己不存侵略之心便好了。

（白鳥）日俄戰爭之後，當美國提議南滿鐵道中立的時候，日本曾和俄羅斯締結日俄協定，這協定實際上是一種同盟。當時日本外務大臣曾因此而被授與爵位。日蘇之間，並非具有一觸非戰不可的運命的。

（中野）就略爲往古的歷史而言，俄羅斯是以進出於波斯灣及印度爲其原來的世界政策的。

（白鳥）蘇聯自史太林秉政之後，已經改變了列寧、托洛斯基所揭櫫的世界共產革命，而另倡一國社會主義了。我認爲這雖是一時的情形，但實際上是因爲世界共產化不能夠實現，反使蘇俄自身的政治不斷受到威脅之故。蘇聯外交政策，今後大概將以民族主義的方向爲主吧！

（中野）在德蘇不可侵條約締結之前，英對蘇聯很表示好感，而東亞方面互相提攜着，現在則英美相攜而對付着日本了。日本的外交，到了今天，已必須時時具一些融通性纔是。

（未完待續）

腎力素

見效同閃電之速！
信譽如迅雷貫耳！
一切非廉價劣藥所可及

德國哈諾威大藥廠出品
德國生理學家麥斯耐而博士發明

德國希特勒以閃電戰術薦捲荷比威脅英法！
德國腎力素以閃電攻勢消滅腎虧奠定健康！

▲同爲日耳曼民族的光榮史！

每瓶四元半
經濟預約券三瓶僅九元一角八分
勿忘！勿忘！
僅祗今日一天
欲購須速匯款
外埠寬限一星期！

◀主治▶
神經衰弱　腰痠背痛　腦弱失眠　遺精滑精　貧血早衰　陰痿早洩　月經不調　腎虧不育　發育不全　病後失調

各地經理處
南京：仁濟大藥房：建康路
杭州：四明大藥房：太平坊
蘇州：中和大藥房：城內西中市
常州：集成大藥房：大街青雲坊口
無錫：新亞大藥房：北塘小泗房
鎮江：大中西藥房：大西路銀山
揚州：大英大藥房：轅門橋
丹陽：裕興大藥房：中市大街門弄
蚌埠：華美大藥房：二馬路
宿縣：博濟大藥房：大隅首
蕪湖：恆春綢布莊：中長街
硤石：華美大藥房：南小街
常熟：中西大藥房：縣南街中
嘉興：中西大藥房：北大街
臨淮：復泰大藥房：東門大街
高郵：亞洲大藥房：北市口
泰縣：益壽大藥房：鍾樓巷
浦口：春和堂藥號：大馬路
崑山：中英大藥房：中大街
松江：華洋大藥房：吊橋下
烏衣：仁濟堂藥號：中大街
浦東：恆興：大團大街
嘉善：中西大藥房：北門大街
吳江：鴻濟堂藥號：城內大倉橋
滄口：華興大藥房：松柏路
當塗：大成綢布莊：南市巷
靈璧：恆濟堂藥號：城內中正大街
天津：泰和大藥廠：綠牌電車道
北平：華英大藥房：大柵欄
濟南：東亞大藥房：北門東
徐州：五洲大藥房：文亭街
開封：中法大藥房：共和街
青島：世界大藥房：膠州路
漯河：民生藥社：車站中山路

全國總經理：倍靈西藥行　上海圓明園路九十七號　電話一〇六二七號

五卅第十五週年
全市各界就本位 以精神沉默誌哀
自動停止宴會娛樂 警務機關嚴密戒備

昨日爲五卅慘案第十五週紀念日、全市各機關團體學校、並未舉行任何儀式、僅各就本位以沉默之精神、爲死難烈士誌哀、市民則自動停止宴會娛樂、莊商無線電台僅播放慈善節目、市區及租界當局除禁止一切集會游行外、並飭由警務機關嚴密戒備、且組有車巡隊及巡邏隊在各馬路檢查行人及車輛、至娛樂場所、除大部份電台停止播音外、各游藝場電影院平劇及話劇舞台、亦均照常營業、記者於昨日午後、曾作全市之實地觀察、在公共租界及法租界方面、除增加鐵甲車隊及自由車巡邏隊、在各路加緊巡邏、並沿途檢查行人外、所有各個重要馬路、均照常通行、並未加以封鎖、惟在滬西區各交界地點、情形稍較平時爲緊張、至於虹口方面、並無特殊狀態、僅有若干小隊日軍、不斷在各路往來巡行、南市各鐵門入口處、除原有之崗警站崗各口臨時均派有巡佐一二人、檢查進出行人、日方海陸軍則未見出動、本埠市民未有任何不幸事件發生、第十五週年之五卅紀念、於悄悄中度過、

英大使館傳英法政府命令
戰事期內徵用丹輪
暫由協約軍政府調度使用 俟戰事終了後仍歸回丹麥

英國駐華大使館前日發表、據倫敦官方宣稱、所有丹麥船隻、無論其在協約軍勢力範圍以內、或停泊在中立國沿岸者、應即移交英法政府管轄、以至戰事終了爲止、再行歸回丹麥本國、

移交船隻給予租金 英法政府徵用該丹麥船隻、其辦法與徵用本國船隻同、給予相當租費、而協約軍政府使用丹麥船隻、僅限於船之本身部份、直至戰事終了爲止、在徵用期內、協約軍政府對丹麥船將直接負責、一切責任、毋須船公司擔負、

原有人員留船候用 全體徵後各丹麥船原有之船員及水手、協約軍政府希望仍能安心服務、而薪給則付以英金鎊、屆時英法政府當局當委派勝任愉快之英法經理一人、主持船務、在中立國領海停泊之船隻、如一時不能移交協約軍政府者、應儘速駛往協約國軍港、聽候調度、或仍令駛回目的地、其所有駛往協約國軍港之兵險費用、於移交後歸英法政府辦理、

遠東已無丹輪行駛 記者昨向本埠航業界探詢丹船動態、悉丹麥商船在遠東方面行駛者、本甚稀少、自歐洲戰事發生、更無丹輪駛來遠東、亦無懸掛丹麥旗幟在中國領海內行駛之他國船隻、故上項命令、與遠東航行並無影響云、

南區市民會成立後
促進南區繁榮

南區市民協合會、昨爲促進南區繁榮、擬定辦法六項、分別實行、（一）裝置路燈、會經函請各機關、迅即恢復市區路燈、以利交通、（二）華租交界之鐵門開放、及關閉時間之延長、使市民出入便利、業已函請各有關係當局力爭、（三）爲安靖地方、障市民起見、擬籌辦保衛團、以民衆力量、保衛地方之治安、使市民得以安居樂業、（四）市民租房糾紛、曾經本會呈請社會部核准房租辦法、自本年六月份照原租額付三分之一、七月份付四分之二、八月份付四分之三、九月份付給全租、並不得藉故增減、業主與租戶之利益並顧、（五）凡房屋事經業主同意而自行居住、並強佔霸居者、一經報告、本會當極力協助、（六）花會賭博之變相、爲害最烈、本會爲市民解除痛苦、剷除盡淨、其餘如疏通日常必需品之來源、舉辦平糶、以惠貧民、正在設法施行中、

昨美駐滬海軍紀念追思節
美僑千餘人參加

昨日上午八時三十分、美國駐滬海軍第四聯隊、假靜安公墓紀念追思節、由貝克上校及茂萊少校主持、除海軍全體人員到場、本市美僑、亦有千餘人參加、情況至爲熱烈、

德使館之情報專員
否認第五縱隊活動

昨日德大使館情報專員柯德、在招待記者席上、關於外傳德「第五縱隊」在滬活動之說、有所聲辯、謂毫無事實根據、並易引起妨害上海治安、記者詢以在德華僑現狀、據談目下十分平安、歐戰以來、並無任何變動、現與德民衆極爲融洽云、

傳市長由京返滬談
南京充滿復興氣象

上海特別市政府傅市長、因有要公於二十八日晉京、二十九日乘機飛滬、中央社記者三十日訪謁傅市長於市政府、叩以此次赴京經過之印象、據談、此次晉京訪晤中樞各局、對上海一般情形作一報告外、並有所洽商、在京時備承當局款待、見京市商業復興、行人如織、而青天白日國旗、觸目皆是、充滿復興和平氣象、故此次晉京、所得印象頗佳、

恩德等三輪開入
南市浦江停泊

南市封鎖綫、自於五月十五日開放後、商船進出頗稱便利、三十日上午十一時至十一時半、有義商中意公司之恩德、恩□、巴大拉、三輪先後駛過封鎖線之處、而在南市求新船塢前之浦江七、八、九號浮筒停泊、此爲開放後外輪駛入南市之第一次、故將來停泊輪船、勢必日增、對於南市復興、頗有裨益、

英兵擾德銀行
案告段落
德領獲圓滿答覆

本月二十六日下午、有英國兵一人、突闖入四川路九江路口之德華銀行、企圖將該行屋頂之德國旗杆、加以鋸去、並擊毁玻璃窗數扇、該行職員當向其責問、致互相發生口角、一時情形混亂、附近崗捕聞訊趕至、旋將該英兵帶入捕房、事後德國駐滬總領事聞訊、對該項擾亂公共秩序之事件、特向工部局提出抗議牒文、要求滿意解決、聞德總領事方面已獲圓滿答復、該案可告一段落云、

堵築高橋海塘
工程承築
國興公司得標

上海特別市政府水利委員會爲堵築浦東高橋趙家宅海塘工程、招標承築、並於五月二十日由行政院水利委員會派員監視、在市府開標後、該悉業經決定由國興建築公司得標、建築費爲四萬三千九百二十八元、刻正由該會與該建築公司商訂承攬合同、一俟簽字後、即行定期開工興築云、

……蓬弄智安里一號該會會所應招者、殊形踴躍、

滬西浦東兩法院
明日歸併
上海地方法院

滬西浦東兩法院分院決於明日起由南市法院院長□論魁、及首席檢察官董永□兩氏、分別接收、該項歸併通知書、業已發出、嗣後兩處之民刑訴訟案件、概須改赴南市蓬萊路法院處理、

市警察局佈告
謹防瘋犬

本市特別市警察局爲防止瘋犬噬人起見、昨特佈告市民注意、如有現瘋犬或狀如瘋犬者、准予格斃、立即掩埋、

昨晚法界火警

昨晚九時四十分法租界戶鑲達路一百十一號、忽告火警、頃刻濃烟密佈、火舌四竄、當經法租界救火會聞訊車前往、竭力灌救、約一小時半、方告撲滅、結果該屋焚燬及半、兩鄰幸免波及、但起火原因不明、火首已由法捕房傳去訊問、

垃圾桶內手槍
拾荒幼童發現

法租界望志路一〇八弄四十五號門口之垃圾桶、於昨晨八時半、忽由拾荒之江北幼童趙文奎拾垃圾時、發現桶內有人棄置蓮蓬手槍二枝、子彈廿四粒、當即報告巡捕、將槍彈携入捕房、研究來源、以明眞相、

金鋼鑽戒何多
關員搜出扣留

有一中國婦女、年約三旬有餘、服飾頗爲麗登、昨日上午十一時半、携帶行李舖蓋等件、赴法租界外灘羅斯福碼頭、欲搭怡和公司之怡生輪船、往香港起岸、該船定昨午後三時起椗、循例在船將啓行之前、由海關派員登輪、將可疑旅客、逐一加以搜查、當關員在該婦女之行李內檢查時、抄出大批金鋼鑽戒子、有廿五隻之多、盤詰來歷、則支吾其詞、遂將人證扣留、聞此項鑽戒、約值五萬餘元之鉅、

整理南區市區
清掃全區瓦礫

南市自開放以來、市區日見繁榮、而市民復歸者已達三分之二、惟南市經此變亂、房屋慘遭兵燹而告坍毁者、迄今猶未着手整理、致遍地瓦礫、觸處皆是、南市區益會支部、爲整理地方市容起見、特於昨日起、招雇小工三百人、從事清掃南區工作、連日前往南區九畝地東……

昨盜劫案兩起

昨晚八時十分、虹口東漢璧禮路周家嘴路附近、有盜匪四名、執手槍三枝、擱住西裝少年搜刧、在一男子身畔、遍搜結果、僅獲現鈔五元、盜等得贓、含怒而去、昨晨九時半、派克路二百〇五號、有兩盜各執手槍闖入、對店夥等大肆恐嚇、旋在櫃上攫得法幣二百元、呼嘯遁去、

山泰輪由甬開駛來滬
破獲私運鉅額法幣
携帶者係浙海關一職員
十五萬八千元如數沒收

直航滬甬線之衛商正德公司山泰輪、於本月二十八日由甬來滬、正擬啓椗之時、被浙海關破獲輪上一旅客携帶鉅額法幣私運出口鉅案、當將人贓併獲、茲誌詳情如下、

海關職員知法犯法 衛商山泰輪、於二十八日中午、正擬由甬啓椗之時、浙海關等機關內據報、輪上有旅客私運鉅額法幣出口、當即會同派員上輪檢查、携帶法幣之旅客名王芳鎮、係浙海關秘書處文牘員、當其上輪之際、携有皮箱及皮包各一隻、在碼頭上檢查之海關職員、抄班及稅警、以此人係海關職員、素相熟識、當不疑有他、准予登輪、事後據人密報、遂登輪還入王之房艙內檢查、將其皮箱啓開、因在衣服下面、發現大量法幣、

總數有十五萬八千 據山泰輪船員來滬稱、當時破獲數目、共計有十五萬八千元、爲數之鉅、實堪驚人、據調查所得、是項法幣係寧波某某兩報關行、托其帶運來滬、數目各五萬元、其餘之九萬八千元、尚未查明、現海關除將該項法幣如數照章沒收外、並已將王犯撤職、送寧波地方法院訊辦、至涉嫌之報關行、亦傳負責人審訊、山泰輪因臨行發生此事、延至當晚、始啓椗來滬、前晨到埠、已於昨晨續航寧波云、

自殺之羣

孫文德 年廿五歲住華德路四百三十二號、昨晚六時五十分、忽吞服黑藜自盡、經家人發覺、即車送醫院診治、

孫榮根 年三十五歲、住滬東平涼路一百七十一弄七十號、昨晚七時忽然在臥室中自縊、迨經家人發覺解下、召救護車到場、急將車送滬東醫院救治、但早已氣絕、

陳貴福 本地人曾充小販、年四十一歲、受戰事影響、生活發生問題、最近流落滬上、淪爲乞丐、遍身又染梅毒、兼患疥瘡、因此貧病交迫、於昨晚八時、赴新關碼頭投浦自殺、當經中央捕房四六五號華捕撈起、車送同仁醫院救治、

三角戀愛之果
情婦室中演併 梁坤山身中十刀
兇手與主使犯已潛逃無踪
禍水已逮捕飭探查緝兇犯

住於閘北大統路長春坊十四號之湖北人梁坤山、（年三十二）、昨晚九時許、赴山海關路仁濟里十一號、姘婦熊氏家中幽會、當梁與氏正在開譚之際、詎料忽有氏之另一姘夫張姓、亦不約而同、闖入氏室、瞥見該氏偕梁笑逐顏開、不禁怒火中燒、頓即返身而出、未幾即約同壯漢一名衝入、見梁進不問情由、遽出利刀、對梁猛戮、當時梁坤山雖與抵抗爭扎、猝不及防、致被砍中左大腿及臀部、計有八刀、右腰一刀、後頸一刀、即刻鮮血迸流、痛極路地、狂喊救命、旋由一八一四號崗捕、循聲趕到查視、兇手潛逃無蹤、乃將熊氏逮捕、一面召車將傷者送醫救治、捕房現正飭探查緝在逃兇犯歸案、以憑解訊、

南京中華路 杭州綢緞公司爲建築大厦拍賣結束啓事

本公司因原址不敷應用茲請市府建築大廈工程浩大非短時間可以告成本公司奉董事會議決將全部貨品不顧成本破天荒大拍賣打破南京未有之新紀錄犧牲過鉅期滿即止希各界特別注意爲

集中數十萬元 ◎售價之廉等於半送半賣 創空前狂賤之大本營 ◎驚人消息 各種男女褲袍料數千件 ◎零料堆積如山 每日上午九時起十二時止發售

杭屬綢緞名廠布疋 准於農歷五月三十日起（陽曆四月二十四）狂賤大拍賣一二十天 期滿即止（過時不售）◎不是虛偽 但願比較

略佈數種 以供各界參考 便知大拍賣之狂賤

完全眞絲電力紡每尺九角八分 府綢每尺二角六分 不退色花布每尺二角四分 本色頭號洋細每尺三角 頭號眞絲素府綢 本廠完全眞絲杭紡綢每尺一元一角五分

注意 大拍賣期滿宣告結束幸勿錯過

南京 久負盛名 老久章 綢緞棉布 呢絨新裝 復業一週紀念大減價 六月一日舉行 中華路府東街二二七號

梅瘋特靈
全國筋骨酸痛、從此可以絕跡：
何必打針危險：無勞求醫麻煩
專治 筋骨酸痛 手足疼痛 頭部痛瘋 臥床瘋癱
每瓶三元六角
最重梅瘋兩瓶斷根 贈送特別犧牲試服
無券不寄 試服券 不限日期
茲奉上郵票八角（以上一海總行爲限）請寄一梅瘋特靈樣品一盒爲寄費在外埠 內 姓名 地址
◎靜病服樣盒 五盒可斷根

阿屈癬
藥水 藥膏 藥片
專治 脚趾濕癢，癬濕疥瘡 綉球瘋濕，小兒胎毒 疥瘡濕毒，癬濕膿瘡 去膿收口，生肌拔毒 年久頑癬，常年濕瘡 一服此片，根本立除
一元二角 二元四角
各地經銷處
南京：昇洲大藥房 昇州路 南京：太和大藥房 健康路 杭州：四明大藥房 太平坊 無錫：新亞大藥房 北街 崑山：中英大藥房 中大街 嘉興：天一大藥房 北大街 常州：集成大藥房 大街 常熟：環球大藥房 縣大街 鎮江：正中西藥房 大西路 松江：中英大藥房 西門外大街 蘇州：中和大藥房 閶門內 揚州：永安商店 多子街 寧波：華通大藥房 東渡路 華北總經理 天津：振華藥房 總店法租界梨棧 分店北馬路北門東
歡迎外埠特約經理函索章程立卽寄奉
本埠各大藥房及各大公司均有出售
上海愛多亞路四五四號（卽成都路西首）柏林藥行總發行

揭發遺精秘密
徵象百出 使人一望而知
尚不早治 後患不堪設想
強腎固精 著名專劑
育嗣麟 補腎片
● 遺精夢洩獨奏神效 ● 性病隱疾一掃而空
大瓶二元五角 小瓶一元五角
新光藥局
外埠代理處
本埠

歐戰緊張後
外商資金轉移浩繁
華銀行存款激增
均移入商業銀行數量殊驚人
最近滬港間匯兌亦極形旺盛

據銀行界消息、最近兩週中、華商各大小銀行活期存款、突見增多、據聞此乃一部份外商存款轉來者、聞本市某商營銀行、一日中會收入新戶存款達百萬元之鉅、實

本月未有紀錄 又某某等銀行曾因數額過鉅、而拒收新戶存款者、實聞所未聞之事、據內幕人言、此中不乏內地游資向滬移轉者、故現時若干金融界倡導游資內移、俾復興工商、協助當局作和平建國之需、蓋游資大量凍滯滬上銀行、非但妨礙內地復興、亦非銀行本身之幸、又據金融界人士聲稱、游資集中上海最重要原因、完全為歐戰擴大所致、因近來頗有一般外商、將其存款、由其本國銀行轉入華商銀行云

滬港匯兌驟增 歐戰日趨緊張、滬埠匯市情形頗有不同、如過來德荷比與上海間往來匯兌、除柏林照常外、其餘幾全告停頓、英法以牽入戰爭漩渦、該兩政府當局施行經濟統制、滬對英法匯兌未變、但匯滬數量已大見減少、至意、美、蘇、與上海間匯兌、現尚照常、而南洋羣島各埠、澳洲、埃及、瑞士等處、往來匯兌數量、近已漸增、然最多者、厥為香港與上海之匯兌、以歐美匯兌多需經港轉匯、故滬港間往來訂貨款項、因之較上月驟增至兩倍以上、連日各中外銀行匯兌浩繁、百分之八十五為一般訂貨款項、

美白報紙大量抵滬

自歐局日趨險惡之後、歐亞交通、隨時有斷絕之虞、美國每月輸入遠東商品、向佔首位、今唯地中海、曾告安寧之時、盡力將國內過剩商品、運送遠東、近數天內、上海美輪進口、絡繹不絕、每輪無不滿載商品、內中白報一項、即Liberator號輪、裝全一萬筒之多、均在浦東其昌棧起卸、滬市一般囤積報紙者、見此消息、莫不恐慌異常、查滬市白報紙消耗、每日僅六十筒左右、目下浦市囤存之貨、既足供兩年之用、今再不絕輸入、市價勢必日趨下落云、

印度將禁止華貨入口
滬廠商受影響

本市各廠商、近接香港方面來電、印度全境、定於六月十五日起、禁止電筒爆竹等四十餘種華貨入口、印度政府之所以禁止此類華貨入口、聞因係歐洲戰事擴大以後之新設施、須待歐戰停止後、始克解除禁令、本市若干廠家、將受重大影響云

海關發表四月份全國貿易概況

海關發表今年四月份全國對外貿易、洋貨進口值七一、八六〇、三五七關金、土貨出口值國幣一四六、四二九、二六四元、一月至四月之進口為二一〇、七八〇、〇二一關金、出口為五四三、八五四、九八七元、去年同月比較進口為一六四、三八七、七九關金、出口為二五九、六四三、二六八元、比較三月份進出口貨均已增加、

外匯英呆定美續鬆 現金再軋跌十五元

現金 昨日暗盤市況、先跌後回、五千九百元大關數次敲破後旋即回出、乃外匯因匯豐收吸英匯、故美金一度上漲、致證券幫金號錢兌業實勢下、銀號幫香港幫見低收吸、命價退至五千八百四十元、復飛上達五千九百卅元、終復趨平疲、結軋跌十五元、各方人心仍不定、全日交易共約二千四五百兩、全日有七十元差度、現金號之本牌金、售出比始赤高二十元、收進較售價低四十元、現標金無出入、價比牌金低六十元以上、

銀樓飾金 每兩兌出價大同行與新同行於晨九點半掛小十元、退至六百元、後無變動、（收進減三十元）云、

外滙 昨晨以外電銀市英美均平、印銀獨續下縮、各國匯兌美對英已回升二分六二五、美法漲一分一二五、美日長〇六二五、滬升五分、餘告勿更、內盤早開銀行售出價、初無變動、先令現貨為四辨士一四〇六二五、美匯五元半、華商首塞六月期美匯五元二八一二五後、旋即不易脫手、市勢帶硬、匯豐掛牌均平白銀平衡稅仍徵百分之一六、〇〇後、投機家又拋出六月期美匯硬達五元三一二五、俄聞匯豐力吸現先令四辨士一五六二五、鬆勢受阻、外銀號亦做六月期先令四辨士為數不少、後因本月底已屆、投機家與銀行對軋賬頗忙、新買賣更稀、市勢亦極穩定、聞華商復進某行、六月期美金為五元二八一二五、午刻更形靜、午收先令四辨士一四〇六二五、美金為五元五三一二五、下午初極平庸、交易清稀、及聞某銀行又有中國法幣需途、故來猛拋現貨美金五元五六二五、外銀行吸買不佳、故後再售出竟為五元五九三七五、華商趁機扒進六月期為五元三一二五、且德華進貨兌業與銀號等美金票一萬元、仍五元五六二五、市況遂止鬆趨平、英匯未做開、價亦呆定、四點收市現先令四辨士一四〇六二五、六月期三辨士九八四三七五、美匯現貨五元五六二五、六月期五元三一二五、比前日午收英平、美匯現期貨均長〇六二五云、

滬市砂糖存量調查

本市進口糖類、以荷屬爪哇糖為主、次則香港英商之太古糖、及國人製煉之粵門國糖四種、台灣糖、原亦本市大量進口品、自經日方嚴格統制後、來源早絕、粵糖、自廣州路落後、現亦極少進口、最近自荷蘭發生戰事後、本市荷糖價格、反日趨下落、蓋因荷糖存底充足、加以天氣漸熱、糖類用途既不若冬令繁大、而一般國糖者、亦以天熱關係、相繼出籠、致糖市轉於鬆懈、據日方調查、目前滬市砂糖存量、共計一〇七五〇〇包、內計香港車白六、〇〇〇包、港赤三、五〇〇包、爪哇白六五、〇〇〇包、荷赤一五、〇〇〇包、國糖一八、〇〇〇包、

美金票續跌 香港票不動

昨日外幣市況、美金票續降一角五分、為十七元九角五分、英金票仍為五十二元五角、香港票仍為三元五角八分、日金票略漲五厘、為一元一角七分半、

外股市況 跌風漸息

昨日衆業公所之外股市況、劇烈之跌信稍見平息、但歐局仍無較佳之消息傳來、故實方之提拉亦乏力、全日始終處於穩堅之盤旋中、實業股終比前日收價多數軋漲、橡皮股亦交少市穩云、

美股穩 交易仍淡

（紐約二十九日電）今日股市因人心虛（結完畢）、新多復來購買、故較昨堅穩、交易則頗沉寂、收盤如左、

三十種實業 一一五、二四
二十種鐵道 二三、二二
十五種公用 一八、八〇

紐約市場 英鎊回長

二十九日紐約電、英鎊回長二分六二五、為一元二角〇三七五、法佛郎長一分一二五、為一元八角〇三七五、

匯劃貼現

昨日匯劃票據貼現率步退至一百十二元及一百十七元、比上日計低十元、

證券 依然下挫

昨日公債暗市、一致下落五分至二角半、蓋因金融趨勢寧靜、且值月底關係、賣買雙方頗多了結、晨開因通記聯益等號稍有供售、所以市面略見下挫、統市成交共四十萬左右、

外銀 印銀獨縮

倫敦電、大條銀市近遠期均未更、市況平、無變化、小交易收市後、市仍平、買戶照掛牌無售者、美銀價未更、印銀小五至一安那、市況尚平云、

現紗 再度步降

昨日現紗市況、殊鮮精采、蓋因外棉呆滯無特色、匯市寧靜又平淡、人心因之懈怠、更兼客銷疏減、多方心思頗軟、故晨初開市、行情即趨疲落、嗣後因散多了結紛紛、又再度步降、結果比上日一致降跌數十元、統市成交、一千二百九十九包、計粵幫一百四十五包、寧波幫卅包、同業互做一千一百廿包、現貨與廠單價格無甚差別、

現棉 趨勢仍疲

現棉仍疲、價亦疲、倒貨無、申新進大中集一百包、價二百五十一元半、途棉

又同業進白洛去一百包二百卅二元、又二百三十一元棧交、

外棉 美堅印疲

昨接（二十九日）紐約棉電、美棉市況平靜、呆滯無特色、利物浦棉電、英棉停市、孟買棉電、印棉先因多頭了結、後因其他市面疲軟而跌、旋因空戶抵補及歐洲出口商買進而漲、

米糧 無甚上落

國米 昨日國米來源不湧、水陸到貨僅一千一二百包、本街零銷尚活、故人心續形良好、惟粳糯米因到銷略有不同、市面軒輊互見、若厚薄粳因供售略少、價又見挺半元有奇、糯米則受來滬廳銷者絡繹影響、反疲落二三角、統市成交共一千五百多包、常幫白粳暗盤為五十三元八角、無錫白粳五十三元至五十二元二角、崑山白粳五十二元半五十一元半、青浦薄稻五十二元至五十二元半、南港早稻五十元〇八角至五十元〇五角、

洋米 昨日洋米市況、晨開無大上落、貨主雖然意圖喊高、但終以浮戶售脫衆多、人心殊難同榮、不過本鄉鋪作考量添購、亦屬不懸、故市面供求堪稱相埒、行情徘徊而乏軒輊、統市成交華人千餘包、至英華司定貨劃價業已接近、惟輸運奇缺、所以洋行仍無拋售之意、已到埠口貨、甬幫因出口受阻、昨僅出西貢二號米二百多噸、每包價為六十二元六角、又訊 米糧市場、昨因五卅循例休市一天、

獅虎丸犧牲萬元
謹告外埠顧客
及各埠經售處

專治性病強腎固精特效專藥「獅虎丸」、國內經理權自為本行獲得後、備荷醫師實用、各界歡迎、其銷行之盛況、不亞於南洋一帶、新加坡總行接得本行去電報告後、特匯來獎勵金一萬元、本行因飲水思源、酬答主顧起見、即將此款移充犧牲之舉、以優待新老主顧、此訊一佈、本埠上海方面、捷足先登、不數日間、即贈去大半、以致外埠後來者、時有向隅之嘆、本擬照章將逾額之函購信、悉數璧還、祇以來信擁擠、退不勝退、不得已直接函購、電報請示、承允展期、准限於六月五日截止、遠埠郵戳為憑、以示公允、代價券遺失、如前報所刊之、可請剪計啓事為憑、為日無多、幸弗交臂失之！

◎附告 獅虎丸特價四元、憑代價券或本啓事得扣減一元

上海南京路四〇二號新加西藥行 滬行謹啓

補品上乘
龍鳳賜保命
不日發行
招請全國各埠大藥房特約總經理及批發詳章備索利益優厚
上海南京路拋球場西青陽里羅臣大藥行

創辦悠久●信譽昭著
滬太戒烟醫院
設備 世界各國最新發明特效戒烟藥品無不備具、並備德國最新化驗器械、精細驗毒、凡持本院戒絕決無反癮流弊
療養病房 空氣新鮮、環境幽雅、特等每日至六元●另設普通病房每日連膳一元八角
戒法 分普通住戒、特等住戒、戒費自三十五元至八十元●出診戒、速戒
留學專門醫師主持、具有深切特殊經驗、根本戒絕、決無痛苦
△院址 南白格路愛文義路口金福里（或火會對面） △主任張崇熙

張崇熙醫師編
醫學各科全書
研究醫學一密切注意一最新實用空前醫學巨著
包羅萬有●敘述明晰 內容完美●譽滿全國
△特色▽讀本書全部猶讀他書數百種
△價格▽全部二十四冊平裝十四元精裝十七元●外埠寄費二元
△優待▽免費通函指導、詳細解答疑難
△贈送▽醫學標本成績刊物函索附郵一角
△新出●外國文藥名詞詳細拼讀法 每冊二元二角精裝三元寄費二角
△上海梅白格路 東亞醫學書局

德國維也納大藥廠監製
動活素

「動活素」是情侶心目中恩物
服了動活素，愛情如火熾！
不服動活素，要嘗失戀苦！
為何你情侶來時，心中就記動活素？

千萬對之情侶們的心目中、無不一致衷心感謝「動活素」功效之偉大、使此無數之情侶、在甜蜜的恨海慣中、

原來「動活素」、為德國美萊博士、費畢生心血、以科學的方法而成、據最近生殖學家和性慾學家之研究、兩性愛情的維持、全賴強健而雄壯的體質、及完全無缺的性力、才能使異性的愛力。惟此等雄壯體質和完全無缺的性力之獲得、完全發源於青春的性腺—睪丸腺、此腺所產生之精質、就是上述使體格健全、性力無缺的要素。故青春時代性腺之重要、及其地位之崇高、超過任何的內分泌腺、

「動活素」由德國最大之內分泌劑製造所—維也納大藥廠精製。用活的獅、虎、海狗、猩猩等的睪丸、以科學方法、提取其新鮮精質、復在紫光電力之下、以精密方法濃縮而成、不攙任何雜質、而能經久不變、保持新鮮的效力、因其成分精粹、補力集中、故其效力、超過任何市上雜牌劣藥千百倍之多。

因為「動活素」有此超越之優秀補力、凡因青春時代濫犯手淫、以至生殖器官短小如孩童、或中年姬妾如雲、不遑應付、性力減少、患遺精、早洩、陽萎、久婚不孕等症、如服「動活素」、無不迅速圓滿治愈。因之「動活素」成為世界上情侶們心目中惟一的恩物、故異性一念對方性力之強大、即記起「動活素」之功效、愛情便如火之熾烈、故性力不足被異性所棄者、如一服用「動活素」、即無失戀之苦。故「動活素」時時在青年男女之心坎中、激起愛悅之情緒。試問其他之市上雜牌劣藥、有此功效嗎？

藥效與藥價之比算訣

今有問題在此、例如購服甲藥之每瓶代價四元、功效試問、購甲藥服一瓶代價一元、服至十二瓶、猶未見何功效、乙藥代價貴乎？或乙藥代價貴乎？則無人不異口同聲、答以甲藥代價貴而無益。蓋以乙藥之代價言、則甲藥實貴於乙藥三倍、而以藥效言、則乙藥反廉於甲藥三倍也。此比算則始免吃虧、按「動活素」一藥、病家能知正德國製、業有歷次海關進口單刊布本報（胃牌德國製者、皆無此種海關進口單、其售價雖稍高於市上雜牌劣藥、然以功效言、實勝過其他劣藥千百倍、故以效力言、乃實際上最廉之補劑也。

◀主治▶
遺精早洩 腎虧陽萎 手淫斵喪 發育不全 神經衰弱 頭痛耳鳴 腦弱失眠 未老先衰 久婚不孕 健忘心悸 做事無力 婦女經亂 貧血無華 腰痠背痛 行動易倦 一切性病 服之大效

總經理 上海武定路八百六十九號 上海利浦藥行
本埠經理：正誠、太和、中西、華英、洋諸大藥房分售
△外埠經理處▽
南京經理：太和大藥房 鼓樓廣東路
南京經理：新中央大藥房 魚市大街
丹陽經理：中西大藥房 內大街
濟南經理：五洲大藥房 院西大街
青島經理：漢城大藥房 四方路
北平經理：鼓美大藥房 大柵欄
天津經理：五洲大藥房 勸業場
天津經理：素波大藥房 綠牌電車道
高郵經理：又北馬路大藥房 東門分店
常熟經理：亞洲大藥房 北門口
鎮江經理：中西大藥房 城內
南江經理：五洲大藥房 魚巷口
杭州經理：大中大藥房
蘇州經理：太和大藥房 保佑坊
常州經理：正誠大藥房 觀前街
揚州經理：集成大藥房 大街
無錫經理：大英大藥房 北門
無錫經理：新亞大藥房 小河
蚌埠經理：大陸大藥房 北大街
嘉興經理：中法大藥房 二馬路
常熟經理：中西大藥房 北大街
松江經理：羅美大藥房 平橋街
崑山經理：中英大藥房 西門大街
江陰經理：中英大藥房 中大街
崇明經理：中西大藥房 北大街
徐州經理：歐洲大藥房

遺精腎虧
發育不全 外療聖藥

德國老牌萬試萬靈ALLVOL PASTE係德國性病專家發明男子性的衰弱之外用妙藥、一經搽用此藥少許於患部、立起化學作用、發揮五大功效、可使實願發達、過敏的神經復歸於強健、發生神妙快感、組織易臻於鞏固、使人生享受無內服藥之危險流弊、主治早洩陽萎精滑包皮性器短小等症●▲注意、預防假冒、各埠均售入新型軟管清潔安全●原價每盒二元七角半●世界還東總經理▲上海南京路山西路口四三號德國藥行、中華郵政信箱本行當日照寄、代理太和大藥房●嘉興北大街一藥房●無錫北塘中美藥房●常州西門大華藥房

優待券
今憑本券寄下法幣一元半、即寄德國名藥「愛爾」一盒及贈品為荷
姓名
地址

今為各界證明德國「愛爾」藥膏功效起見、特附優待券、憑券寄法幣一元半至本藥行、再加送贈品一份、以示優待、犧牲為限

御醫曹老 滄洲祖傳秘方 牌
曹氏槍上戒煙人參八寶膏

本號招請外埠經理付貨時具相當保證或半數現金為合格、本號每月底結出總數本月份售出八百〇六兩、顧客介紹二百卅七戶、售去三千一百廿八兩、戒去癮君子四十二位、可見槍上戒烟人參八寶膏效力偉大、注意只此一家並無分出、當心冒牌、永久不變色與烟膏無異、芬香撲鼻、每兩五元、郵寄加一不寄、樣品電話三三六〇一、地址上海同孚路口福煦路多福里十號

江蘇上海地方法院公示送達

查陳鑑人與陸保真因確認並返還房屋及租金涉訟一案、第一次傳票送達被告合法、被告抗不接受、茲本案業已判決、主文確認本邑滬南區四圖盈字圩二間一廂連同隨屋基地為原告所有、應由被告返還原告、勒令並因此而受損失之南黨小學校房租每月房租六十元、自民國廿三年十月分起、至廿六年十月止、共計八千五百十元、又夏同德每月二百七十元、訴訟費用由被告負擔、合行公示送達

中華民國廿九年五月十日

衛生試驗所化驗 農商部給獎
首創老牌著名靈藥
心肝胃氣痛
立刻止痛一瓶斷根

飛龍老牌肝胃氣痛丸 專治痛至靈、不論男女老幼九種心肝胃氣疼痛及反胃噯酸噎膈痞塊腹痛等症、保於半分鐘內止痛、顧百試百驗、一瓶斷根永不復發、如患以上各症、購服他藥未愈或醫治未能除根、一試便知、此丸發行卅八載、甚多假冒、請注意每瓶一元五角、外埠函購寄費加一

●無錫北塘街中美藥房●揚州板井同仁分所（分銷處）南京武定橋大油坊巷七十四號 上海貴州路寧波路口（新光影戲院西首）電話九五四六八 同仁醫藥所總發行所

針灸研究法

本書專述針灸術修養之法、依法自修、效驗如神、全書約十萬言、圖解詳明、說理精闢、定價實售二角、滬郵不收

上海麥根路東方醫學書局啓

遺失聲明

茲遺失塘山泰記新旅社長方形正楷字印章二顆、除另易新章使用外、此後該章如有發現、概作無效、特此登報聲明作廢

虹口塘山泰記新旅社謹啓

華風

◀第一百五十二期▶　民國二十九年五月三十一日

讀報偶感

關於日光節約

明康

「日光節約」已在成爲一種運動，因爲是一種運動，就在有着各種的響應，從這里，從那裏，而從申報，先後有着「春秋」的「響應「日光節約」運動」，和「自由談」的「請在早上寫作」。

因爲時間從某一個時期撥前了一小時，不曉得好像由此多出了不曉得多少時間來，在那前一篇文章中有着「在下午提早結束了工作以後，藉此做些戶內運動，出外散散步，以求恢復整天疲勞了的身心，同時更得多些時間讀讀書，看看報，以及其他有益消遣等，希望大家能有決心而誠意的澈底把它實行吧！」而且由於一小時的撥前，對於「一切情形都表現得太反常了，試看生息在這樣環境裏的各級人們，也都缺乏良好的指導和改進，他們的行動，便表顯了畸形的反響」也好像都有了改革的着落。

在那後一篇文章中呢，爲要「和近日洋盛於社會上的提早時間運動相配合」，那說了「文人之好採取深晚爲寫作的時間，自有完善的理由」的，却也不能不問「爲什麼不把利用晚上的時間改在清早？」因爲要是在清早，「是一個清新的時分，陽光剛透出一絲金線，屋子外路旁，應該有稀朗的脚步聲了，車轆聲還稍疏，這時，鋪紙直書，即使是僅坐在一扇小窗口吧，」那作者以爲「錦繡文章也可以在筆下源源而來的。」

想這一篇「錦繡文章」也該是給寫就在清早的吧，可是像那樣前言不對後語的東西，會不會有人要它「源源而來」，不管來自晚間，或者來自清早？所以，寫文章的，且慢一步去配合什麼運動，得先從寫通文章入手。

至於那改革論者，他也好像第一先得知道所謂日光節約是節約日光，並不是時間撥前了一小時就會突然多出了那樣多的時間來讓他做那樣多的事情。

英法聯軍新統帥 ——魏剛——

朱芒

馬克斯，魏剛生性倔強。在讀書的時代，常常使學校當局感到不安。倘若不因爲他的成績優異，他早不能在聖雪痕——法國最好的軍官學校——完成他的預備課程了。他原想學海軍，但是後來却放棄了這樣的志願。

他在薩摩軍校做過騎兵教練，被派爲第七騎隊的中隊長。隊中的司令起初對魏剛異常冷淡，他以爲這個從著名軍校出身的幹練的新軍官或許會影響了他自己的[illegible]望。

軍官團中新組織好一個劍術競賽會。那上校司令官想，叫這年青人丟臉的機會到了。他作弄地和魏剛說：「你一定要在薩摩顯一下劍術的身手。好，這簡直是一個上好的機會，像你這樣年少英俊的中隊長也得在僚屬間做點榜樣。」

魏剛欣然地接受了他的建議。在極短的期間內，他把所有的僚屬都打贏了。上校感到他自己的陰謀的幻滅，可是他仍在等候下次的機會。

有一天，上校對他的幹練的助手說：「魏剛，我留給你一中隊半的兵士，其餘由我率領去阻你的路。看你能不能突阻而過。」他隨後，魏剛叫了一個中尉進來。「帶三十名兵士，」他指着地圖向那中尉說，「在這兒你要讓對方發現，使他們相信一定是我的前哨步隊。……你別管我。」他自己在地圖上找了一條路，帶了部隊安然地到了目的地。那上校才真地折服了。

歐戰的時候，福煦特地把魏剛從勞蘭的前線調到他的指揮部來，一九一八年的大勝利，他是有特殊功績的。

一九二〇年蘇波之戰，他又在波蘭立下了不朽的功勞。從七月廿五到八月廿五，這整整的一個月間，他受聘華沙，主持戰局，挽回了波蘭的危勢。

他對英國的勝利有不少的助力。在歐洲，他領導過福煦指揮部。在東方，他做過叙利亞的最高委員，給埃及和巴力斯坦的英軍以極大的幫助。

他現在已是七十五歲了。見過他的人都對他有老當益壯之感。這因爲他在年少的時代曾經受過極良好的體格鍛練。他極愛騎馬。在年輕的時候，他不管是爲了任務還是嗜好，總喜歡把時間消磨在馬背上。他還喜歡參加馬賽。在巴黎，他清晨總得騎一回馬。在叙利亞任上時，因爲那兒的天氣很熱，所以爲了騎馬，必得在五點鐘前起身。他也好打網球。

魏剛的生活極有節制；他不吸烟，普通也祇喝點清水。見到他的人，除了覺到他身體強健而外，還有機智敏疾之感。

他又做過法國軍事研究學院的總監，陸軍參謀部長，國防委員會副主席，陸軍總監。現在是聯軍和東方軍事總指揮。他的分析和體會的能力特別豐富。對人對己的估計都極清楚。華沙作戰勝利以後，錫考斯基將軍說過這樣的話：「我們都驚羨魏剛將軍實現軍務的現代的方法，他的明確的思想和精密的判斷。我們欣賞他的偉大的領導力，他的淵博而深遠的心智，他的鎮定，勇氣和崇高的人格。」

「我效忠法國」，魏剛常愛說這句話。他的確是如此的。

霞飛說過：「你的前途是無量的。」

他離開叙利亞的時候，福煦也曾說過：「他隨便到那裏都弄得好的。」

我們都知道他從前曾經打敗過德國。現在，勝敗雖不可知，然而至少是他大顯身手的機會。

消極厭世的原因與預防（上）

森

生當時代劇變的環境中，在報紙上時有悲觀自殺的新聞。在日常生活中所遇見的青年或老人也有不少流露出消極厭世的口吻。追詢究竟，大多是受經濟的壓迫，婚姻的束縛，政治的壓迫，或由於生理心理兩方面的不健全，而感覺到社會的不良，發生出時代的苦悶，在思想與生活方面也尋不出適當的出路，以至於消極厭世。

倘若詳細分析起來，並不如上面所說之簡單籠統，而還有下列各種使人消極煩悶的因子包含在內。

一，先天的不健全。先天的缺陷可以影響到後天的精神健康，倘若在先天有了生理上的缺陷，至後天則身心兩方面均易萎靡不振而感覺到自己的不如人。

二，生理方面有疾病。雖然不能說消極厭世的人都是病夫，但是患了病的人最容易惹起悲觀的念頭。最簡單的日常疾病如頭痛，眼痛，心跳，昏倒，失眠，抽筋，貧血，胃病，神經衰弱等，都足以影響到心理的不快，

三，兒童時代生活的不愉快。在兒童時代的生活，假若境遇不良，而無天眞活潑的神情，至成年時亦容易少合羣歡，缺乏生氣。如孤兒院與育嬰堂中養成的兒童，他們衣食住雖然無問題，但他們所度的生活仍不是快樂的生活，如童年喪父或亡母的小孩子，一旦撫養失當，在小心坎中就留下悲苦的創痕，到成年後即易於流入頹喪的一途。

四，缺乏工作和遊戲的興趣。遊戲可以舒暢心情；工作可以減少無聊的憂慮。遇到一種工作，若以藉此娛樂的態度處之，則感興味，若是內受外力的逼迫去工作即覺痛苦。如無工作，也無別的娛樂，日久必沉默寡歡，多生憂慮；憂慮到進一步的程度就發生消極厭世的觀念。

五，守舊。因懷戀着舊的生活，舍棄不了舊的一切，又不圖新的進展，就將畏縮，自卑，以至於消極煩悶。然而爲豐富生活，健康精神着想，也應該深入社會，負起改造環境的責任。舊的一切已成過去，只好捐棄不必回顧。新的正在發展，都賴自己去追求。

六，野心太大。希望愈大，失望的可能愈多。現代的教育者往往不按受教育人的個性與環境，在校時徒然鼓勵學生誇大其志願，到了出校以後事實距理想太遠，志不得達就消極厭世，這也是一般青年中慣有的現象。

七，受悲觀的詩歌小說影響太深。一般文學爲流露自己的悲哀，羅列社會的罪惡，作一種哀婉的描寫，以激發人心。在讀者受其影響，往往不能起積極的作用，對社會人心作進一步的企圖改造，反起了悲觀傷感的情調。

有了以上各種原因中的一個或數個而聚集於一人之身，若再遇到生活的驟變，受了經濟，政治，婚姻等壓迫束縛，則自必消極煩悶，以至於煩悶厭世。煩悶厭世到了極點就是神經錯亂或自殺。自殺乃是極端懦怯與自卑的衰挫。

有人說預防消極厭世的根本辦法在於施行優生政策，改革社會的經濟制度，解放政治的壓迫，使整個的社會中沒有不健全的份子，遺傳上無缺陷的份子，人人都能享受到充分的日光，新鮮空氣，個個都能得到充分的養料。有適當的工作，有適當的休息時間，各得其宜。男婚女嫁，自由生活。更無所謂壓迫人民的政治組織，各人都得發展其天才與思想。無奸詐，無罪惡。更無一切牽累與束縛。像這樣的社會中當然可以很少不滿意事發生了。然而這只不過是理想罷了。目前的現實生活仍舊是要過的。在目前同樣的不良的環境中，有的人生活愉快而恬然自處，即遇重大困難亦能克服困難而奮鬥不已；有的人却一臨危境，就消極頹喪而不顧有所掙扎。在這種現象下，除掉從先天的遺傳方面個人一生歷史中搜尋原因，以謀補救外，就要在教育上想辦法。所以要求一個人之精神健康避免消極厭世觀念之發生還須從全部的生活中早爲預防。下列的幾點就是我們日常生活中所應注意的事。

一，對於人類的生活應有相當的了解與正確的態度。人生本無所謂有意義與無意義。倘若自己認爲生活有意義就是有意義的。宇宙是這麼樣大，個人在地球上所佔的位置極其渺小。自有了宇宙以至於將來也不知有若干萬萬年，個人一生所佔的時間本極其短促。如此估量起來，人生似乎沒有什麼值得誇耀和自豪。然而物質不滅，精神也可以傳之於後世。即使個人生命的軀殼毀滅了，這物質仍在宇宙中繼續不斷的輪轉變化。同時人類活動所得的文化成績依然遺存在世界上。所以對於人生也沒有什麼值得悲哀與厭棄。回顧自己的本身所有的一切衣，食，住，行，育樂等日常需要，大多有賴同他人的互助，和以前歷代人們所遺下來的文化成績以供消受的。既然自身有取於他人，那末對於同時代中的同類，和未來的後裔也必須積極的有相當的供獻。像這種樂於協助，樂於供獻的生活態度必得自受教育時即着手養成。（未完）

教育與體育

昨日五卅紀念 各校沉默誌哀

由教師闡述經過 勉學生努力

昨日爲五卅慘案、第十五週紀念日本市各界以滬市環境特殊、均以沉默之姿態、作深切之哀悼、各級學校亦遵照規定、不懸國旗、亦不放假、爲表示紀念起見、於上午八時就各教室分別作五分鐘之靜默、由教師闡述五卅慘案發生之主因與經過、並最勉學生努力本位工作、以待來茲、至昨日各路交通要道、均由幹警担任巡邏工作、並無嚴重或緊張之戒備、全日於寧靜中安全渡過云、

基督教友會設 兒童心理醫院

本埠基督教友會、教友錫爾各克氏、鑒於流浪街頭兒童極易養成種種犯罪習慣、故爲謀解決起見、特設兒童心理醫院、並擇定愚園路一〇五六號爲院址、現復獲工部局兒童保障科之合作、與[illegible]易於推進、刻已正式成立、暫先收容所二十名、

有全部經費、由教友會自籌

東亞運動大會 各國人員選手 合計七九三名

（東京三十日電）參加東亞運動大會之各國人員、現已確定選手爲六四五名、職員爲一四八、合計七九三名、其內容如下、日本選手二六四名、職員七四名、滿洲選手一五九名、職員三七名、菲島選手七一名、職員七名、中華民國選手六二名、職員二三名、夏威夷選手二十二名、職員三名、蒙疆選手十名、職員五名、日外交選手五七名、職員一名、

鵝掌商標

鵝掌瘋 除根藥水

初期鵝掌瘋

症狀：此期症狀最輕，僅手掌發紅，手皮易脫。

濕性鵝掌瘋

症狀：此症熱天最多，手指及手掌間起小水泡，發脹水泡破則流黃水奇癢難堪。

惡性鵝掌瘋

症狀：掌皮粗燥，掌面脫皮，掌紋開裂，血流肉露，指甲油灰，高疊脫空，倘不再治，無力而廢。

禎祥

認明商標 謹防假冒

鵝掌瘋爲我國社會最普遍之皮膚病，尤以男子患者最多，患者每因病狀輕微，不加注意，及至蔓延非但頑固難治，痛癢難堪，且有礙觀瞻，查本症係一種特質原虫菌所染，初起於手掌間，俟脫皮發紅，漸則此種原蟲，侵入皮膚內層繁殖，吸收血份，破壞組織，致起小水泡，及破則流黃水，常覺痛癢，然後掌皮粗燥，層層脫皮，繼則蔓延指頭指甲，如掌皮堅硬，掌紋指節開裂，血流肉露，指甲初綠白色，漸則灰厚，高疊脫空，倘再不及早治療，則蔓延及手背，各指伸屈不便，勢必無力而廢，豈不慨哉，本除根藥水係皮膚科博士楊君智先生根據二十餘年臨床經驗，處方監製而成，對鵝掌瘋病具有根治特效，每患者一瓶即奏奇效，患者三四瓶無不痊愈，誠鵝掌瘋病者之救星也

功效：殺菌，活血，祛瘋，除根，

特點：功效大 斷根易 無酸臭 無黃漬

每瓶國幣一元四角四分
外埠函購起碼二瓶寄費加二成

總發行 上海彙利西藥行

地址：跑馬廳威海衛路三十一號
門售部：呂宋路邑廟市場東便門旁

本行電話購貨 請打六零八三五
特約電話購貨 請打九二三三四
本埠經售處 勤康大藥行 牛莊路七二〇號 泰豐商店 虹口昆明路三三一號 國聯大藥房 愚園路憶定盤路口 復興公司 靜安商場內
華北總經理 天津素波製藥廠 天津法租界綠牌電車道
全國藥房均有代售

免費 贈遺精祕方
專治遺精滑精早洩發育不全等症服後精強力壯駐顏美容效驗鄙人某善士特委本行公開濟世各界函索不取分文來函請寄：上海海寧路同昌里七七號德華貿易公司

疥瘡藥
擔治男女老幼疥瘡乾疥濕疥膿泡疥楊梅疥調身作癢速來購擦一付當時止癢內服丸藥一付清毒三天包好永不復發每付五角不靈退洋法界鄭家木橋大方飯店隔壁大方醫院

白濁丸
專治五淋白濁血淋小便紅腫撒尿刺痛此丸功效分清當日止痛止濁保險斷根新老年久腎虧立愈永不再發每盒一元三天包好不靈退洋法界鄭家木橋大方飯店隔壁大方醫院

眞正老牌 疥瘡內服藥疥毒靈
◉清血解毒◉越毒越靈◉皮膚百病◉唯一聖藥
此藥內服專治各種癬癢疥瘡皮膚過毒等症服後
功效偉大藥力迅速保險痊愈斷根萬試萬靈永不復發每盒一元函購寄費不加惟購藥時認明眞正老牌「疥毒靈」有特別功效如誤購僞品延害病家加增痛苦△上海總經理山東路四馬路北首大陸廣告公司・南市小西門豐泰羅行・南京北門橋新中央藥房・無錫北塘街中美大藥房・杭州保佑坊太和大藥房・嘉興北大街中西大藥房・蘇州閶門內中和大藥房・鎮江銀山門大中西藥房・揚州大英大藥房・濟南大同藥・松江太倉橋同興號・常州南大街太和大藥房

贈白濁 特効劑！
德國「克爾淋白濁片」爲近世最靈驗之白濁專藥不論新老白濁服後四小時立奏奇效一盒永遠斷根茲爲證明本藥功效起見祗需附郵二角即寄樣品一盒試服惟因犧牲過鉅每人一盒爲限 ▲上海廣東路一五三號元亨洋行西藥部

遺失提單聲明
茲遺失志成腿號由天星橋裝靜山丸於五月十八日來申CH嘜火腿一百件董油四簍之提單一紙除另具保證提貨外如有中外人拾得概行作廢特此登報聲明 志成腿號啓

送白濁奇方
照方自療立覺排尿通暢痛止濁淨奇在極快治愈雖屢經服藥打針電療無效者亦能迅速除根百試百驗欲知此方附郵向上海愚園路百樂商場九十三號丁逸梅君函索當即密封寄奉

敬送 古宮秘方……並送靈藥（每人限寄一付）

敬送
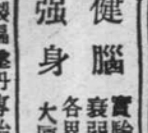
健腦強身
實驗錄治遺精早洩腎虧腦病頭痛頭暈神衰弱失眠等症並贈治瘋胃痛指南醫藥圖各界函索即寄上海跑馬廳路二二五號八層大廈 中國腎腦病院

小腸疝氣
秘製偏墜丹專治遠年近日小腸疝氣偏墜腎囊腫大脹痛難忍寒熱不止用此千方百藥無效者此丹靈症一付保好不靈還洋剪報送疝氣膏一張每付三元特製六元▲北浙江路南陽里十一號國恩堂外埠函購加郵一成

A SPECIFIC REMEDY FOR BODY ODOR
ODOR-LESS
狐臭特效藥 窝都麗

治狐臭最迅速
除臭去汗！立刻見效！摩登仕女！一致樂用！

每盒三元 寄費加一
公司藥房均售
爲證明效力起見 凡剪廣告附法幣二角即寄樣品一份
外埠經理處
蘇州 分行觀前街一二八號
杭州 四明大藥房太平坊
鎮江 大中西藥房
無錫 中華藥房北塘街
南京 昇州大藥房昇州路七十號
華北經理 天津 素波大藥房 法租界綠牌電車道
招請外埠經理
上海百齡行經理

百利油膏是避孕的良藥
請向各大公司新藥房烟紙店購買
或由此剪下寄
萬壽藥行鑒
北京路二六六號五樓 電話一四一三七
茲寄上國幣八角請寄百利油膏一支至
姓名
地址

惠爾登 通宵舞廳
一週紀念 十萬圓日用品大贈送
二開照日不門 場時場樣大贈日送 售票
享樂之外更有特別收穫：十萬國幣完全送與來賓：早到早得 務請來賓提早：
愚園路一四一〇號
電話二三〇二四 各部接
五五四二
舞廳

愚園
東方唯一富麗娛宮
中西大菜 高尚娛樂
交通便利 地點安全
招待週到 設備精緻
通宵營業 汽車接送
海上最佳消遣樂園
地址 靜安寺路飛行面後愚園路樂飯斜對面 電話三二一七一

白相舞廳 通宵營業
蒙脫卡羅 最有興趣
▲有一般的美麗風景
▲有蘇杭宮殿式的宏偉建築
▲有新型的玻璃播音室
▲有時代化的女子越劇場
▲有全新汽車接送來賓
地址 康腦脫路近平路口
電話 二三五四零 二一九四三五

國際周刊

△第四十六期▽ 民國二十九年五月三十一日

戰機緊迫的意大利

司馬傑

目前的歐洲戰局，我們已無可否認德國已佔有絕對的優勢，法國首都的巴黎的形勢，已屬岌岌可危，而作大包圍套形的西向德軍，已佔領了阿白維爾而對杜佛海峽進攻，這對英國本國是有直接威脅的，意大利看到此種情況，會在是處於參戰時機業已成熟的地位了，肥得意大利外長齊亞諾在本月十九日德意同盟一周年紀念式中，曾大胆地表明意大利參戰的決意，他說：

「意大利在這一次戰爭終結之前以前是會參戰的，意大利特起來了，在首相墨索里尼發出進軍命令的時候，意大利全國的國民就會立刻出動，且作萬端的準備了。」

自然一國的外長，這樣率直地表明站在德國方面而參戰的決意，那當然是對英法兩國表明其敵意而說明了自身的動向，所以我們很可以說，意大利的參戰，已屬於爲日爲時的問題了。

× ×

在此種情形之下，英法兩國是已至最後的一個階段了，放在英法兩國眼前的只有兩條路，一條是滿足意大利的希望而阻止其參戰另一條乃是認爲意大利的參戰是既定的事實，那麼該在巴爾幹以及地中海方面進行其備戰的種種準備，兩者之中，非擇一不可，然而如果選擇前者那麼在第一次世界大戰時參加在協約國方面的意大利結果是等於吃個空心湯糰，這一次除非有事實上的特別保障，否則是此路不通的，前年年底意大利對法國當局發出一個通牒，是申述一九三五年的莫來利尼與萊代爾的協定已失其效力，而對英國方面，亦致送了同樣意義的通牒，那個時候，大致意大利已非正式地表示其所要求的是什麼，同時意大利各處展開示威運動，於是很明白地要求科西嘉，尼斯，邱尼西阿的割讓，因此法意兩國的關係，一時陷於極度緊張，其後接着就是此次大戰的爆發，而今日德國在軍事上的優勢，自然又會影響及於意大利的態度之更趨強硬，此等要求，非但不會變更絲毫，或者更添增價格的可能呢。

× ×

自然，我們在這裏所應該認識清楚的意大利的參戰，是以滿足意大利自身的要求爲其主眼的所謂援助德國當然是第二義的，不過意大利在這個聲勢滔滔的叫喚失地恢復，那當然是援助德國了，而現在又無可否認其失地恢復是一個絕好的機會，例如現屬南斯拉夫的在阿得利亞海東岸的達爾馬丘，在第一次大戰時，意大利就企圖合併的可是凡爾賽條約使意大利落了空，那麼現在當然要轉轉念頭了。意大利封閉阿爾巴尼亞與南斯拉夫的邊境以及其本國與南斯拉夫的國境，而又集結大軍於此境線上，自然使我們察知意大利的一個參戰的動作，接着來的，大要是進攻希臘與土耳其，這當然是與德國及蘇聯是成立了某種諒解而進行的，果如所言，那麼在巴爾幹以及地中海沿岸的唯一親英法的國家、希臘與土耳其的命運，是將以意大利的參戰而瀕於危殆了。

× ×

關於巴爾幹，在德，蘇，意，之間，是無可否認其有着微妙的關係，然而意大利參戰，其活動是很顯然的會波及於巴爾幹，至少我們可以預測意大利會進兵南斯拉夫以及希臘，實在關於這一點，意大利想把阿得利亞海作爲自國的湖水想制霸地中海的宿望在完成上，是一種必要的手段，然而意大利的參戰，關於巴爾幹問題，對德當然是不必惹起了，而對蘇聯亦不得不有某種程度的諒解的。

意大利如果想制霸地中海，而這種頭出入口，不屬於本國的領土，就不容易與大洋帶有直接交通，這對於意大利的海外發展，是一個極大的障礙，不過我們可以想像，意大利一旦參戰，而與埃及等類的事情是可能的，然而這對於英國的近東政策上給予了一個致命傷，自然是無可容忍，未許樂觀的，然而英國目前爲了德軍的猛烈攻擊，而其本國亦將受侵略之際，對於近東中東全少會有無暇顧及的苦悶，可是這英國的苦悶，卻是意大利參戰的好機會。

我們以爲英法兩國以權谷來誘致意大利恐怕是爲時已晚了。

邱吉爾的悲壯呼聲

孫平甫

法國北部的要塞拉翁，在二十日就落於德軍之手，此去法國首都巴黎僅屬百籽之遙，又據二十二日柏林電訊則德軍南進而又占有相距巴黎東北八十五籽的步爾沙松，此路德軍，是很顯然的，以巴黎爲攻擊目標，法軍如何守巴黎，實在是足以引人注目的。

而攻入法境的德軍，其目的並不單在於巴黎，且又西向而以英倫海峽爲其攻擊目標，而其主要標的，那當然是隔海相距的英國首都倫敦了。據合衆社柏林二十三日電訊，則沿法國西海岸的阿倍維爾與布倫一帶，正在兩軍混戰之中而英國首相邱吉爾更在下院宣稱，阿倍維爾落於德軍之手以後，海濱情形顯有嚴重性質，這個情形的發展自然是會使英法聯約軍拚命了。

可是戰事的後果如何，吾人無從臆測，亦不敢加以武斷，然從大體看來，德軍西部作戰的迅速成功，已是事實了，而德軍自攻略波蘭獲取北歐挪威及丹麥之勝利，更席捲荷比盧三國而直接攻擊英法本國的戰事上的進展，使二次大戰入於軍事進行的最後階段這一點，那是任何人都能容易加以肯定的了。

同時德國大規模地展開西部戰事，而對於巴爾幹工作亦是毫不放鬆的，採取着確實的步驟而在努力進行，據傳十四日德國與匈牙利當局是簽訂了軍事秘密協定，以退回匈牙利舊領土的斯洛巴克水及南斯拉夫的一部面協力於鐵設舊時大匈牙利國爲條件而得允承德軍通過匈牙利國境，如此一來，德軍是很容易對羅馬尼亞以及南斯拉夫進出了。

在米拉諾德意同盟一週年紀念的十九日這一天，意大利外相齊亞諾更在德國的期望下表明了參戰的決意，如此我們實不得不認爲巴爾幹爭霸戰的時機已熟，而一舉可決勝負的德軍的作戰，現在可視爲在西南歐的最後的展開了。

在如此情形之下，我們覺得英法方面，對於一若大河決口似的德軍的閃電作戰的進展，如何阻止，卻是一個有趣的問題，英國是邱吉爾登場，成立了所謂舉國一致的戰時新內閣，而調整作戰機能而且又組織五人戰時內閣的責任會，以專責守，以求應變的靈活，更據路透二十三日倫敦電訊，英國國會以閃電速度通過了一個擊急國防法案，投首相以獨裁大權，目的是在充分統制經濟，而便宜應付環境以達制勝戰局的最終目的，於此可見英國的慌張情緒了，而法國亦決行改組內閣，國防大臣達拉第轉任外相，同時罷免了聯軍總司令甘茂林將軍而改任魏剛將軍，可些可以說是以德軍突破馬奇諾線爲契機而痛感以前之單純的防備戰術的失敗，然後轉爲「攻擊爲最上的防禦」而圖挽回當前的頹勢的一種英法聯合軍方面的一點最後的決心表示，更據巴黎電訊，邱吉爾於二十二日午前飛巴黎，與萊諾首相及魏剛總司令官作了一次長時間的談話，預料是英法聯軍方面將有什麼新作戰計劃出現罷？這是有待於日後的明證了。

可是凡此種種，果屬於戰爭機能的更新麼？果如邱吉爾初任時的聲明一樣：「是值得誇耀的法軍傳統，是奪還與反抗的手腕」以及「英軍的忍耐力與確定的戰鬥力」而有使戰局好轉麼？或者像邱吉爾所認爲法境的戰門告一段落之後戰門將波及於英國本土，而英國的一切，將不得不直接捲入於戰火麼？這都是目前的極嚴厲的現實的試練。

英首相邱吉爾更向全國人民發出悲壯的呼聲，是說：「國民乎，爲避免德軍的軍門之下落身恥辱的奴役，當時以如何之犧牲，忍耐如何之苦惱而團結作戰以博勝利也。」

雖然是短短的幾句話，然而是歷史性的，這是直面着這個重危機的老英帝國的極悲壯的決意與呼聲，然而我們所深致懷疑的，乃是無視歷史的自法則而企圖永久抑壓新興的他民族的不可避免的抬頭是否成功也。

對內統一 對外和平

百靈鳥 註 政府 冊

謹防冒牌

鵝掌風藥水

本藥水全用貴重治風要藥提煉精液而成，藥性王道，入口無毒，專治手掌，脫皮起泡，粗燥開裂，或痛或癢，指甲初起灰白，一瓶，立見奇效，至多三瓶，保治保愈，不效而退還洋，指節彎屈，能負責治愈，每瓶一元七角，外埠加寄力四角

南京 中華路府東街，中華經理 下關 新華及各藥房均售 常州 大公信商場 鎮江 大陸 蘇州 觀前街 太和 無錫 北大街 外大陸 崑山 東門外 揚州 怡 濟南 二馬路 徐州 杭州 保佑坊 太和 松江 岳廟街 南洋 蕪湖 長街 中生 青島 山東路 中樞街 太和 上海 中西 中法 五洲 南洋 華美 各藥房及各分店均售

密切注意

在六月十日前 每瓶特價 兩元

自六月十日起 每瓶實售 三元

爲日無多 欲購從速・落得便宜

補力丁自運銷來華後，以其取力之精密，成份之高超，配製之妥善，功效之偉大，故能博得各報好評，師讀許各界賞用，社會推崇，名震寰宇，風行海內，銷路之廣，遠出普通製劑之上，高踞首席，設十藥效確切，功能宏偉，局克藥品以外，暴縮，百物狂漲，更因歐戰日亟，此補藥來源，難成本激增，售價勢難維持，不得已愛定自六月十日起，每瓶實售三元，稍資挹注而已，同業批發折扣照舊，諸維公鑒爲幸

眼光獨到 欲批從早・理應享受

顆顆滋補 粒粒強壯

補力丁

★暖天服之．欣欣向榮！暑天服之．振刷精神！冷天服之．元氣飽滿！

★有病服之．衰弱驅除！無病服之．迅獲強壯！病後服之．補充虧損！

著名藥房均售★函購寄費加一

上海 華德藥廠 謹啓

光丹

疥 脚癬脚丫爛 苦楚最難當 濕爛疥瘡癬

痛癢亦難當 擦敷光丹膏 當場見奇功

疥癬濕爛諸瘡脚癬脚丫爛重至痛癢不堪寸步難移此膏能澈底治愈

各埠藥房經理——每盒洋七角，外埠加寄力三角

南京 府東街、中美藥房總經理 及下關、新華各藥房均售 徐州 中樞街 太和 常州 公信商場、大陸 無錫 北大街 大陸 青島 山東路 蘇州 觀前街、及各大藥房均售 鎮江 銀山門 大中西 崑山 東門 怡 杭州 保佑坊 太和 松江 岳廟街 南洋 蕪湖 長街 中生 上海 二馬路大舞台、正威、靜安寺路卡德路、南京路虹廟口、南洋、求新藥房倪文興出品

補劑權威

滋補一生 享受無窮

虎龜熊鹿 補腎丸

各埠各大藥房均有出售

美靈大藥行 上海南京路六一四號三樓二〇七號 實價每瓶二元 電話購貨九二九一三

上海內河輪船公司 船期廣告

▲閔行葉榭每晨七時開 ▲金山平湖期五月廿八日開 ▲嘉興硤石期六月一日開 ▲泗涇班每晚十時開 ▲青浦朱家角每逢單日開

▲太倉期五月三十一日開 ▲蘇州無錫期 ▲常州常熟期每逢單日開 ▲蘇州客期五月廿九日開 ▲湖州期五月二十一日開

本公司第一營業地址閘北光復路八四一號 本公司第二營地址閘北光復路一一三號 電話（〇二）四一一三 招堆客貨

接洽處 北蘇州路四三四號 營業課 電話 四六一二四 四三八二三

南京潤泰祥雜糧號啓事

逕啓者敝號爲社會服務謀營業發展及便利顧客起見特於各產區設立分號客貨資小麥雜糧兼辦水陸運輸并設有貨棧代理押款手續便利取費低廉如蒙下委請向城內朱雀路十七號或中華門外掃帚巷八十六號接洽無任歡迎

財政部蘇浙皖三省硝磺總局通告第二號

查本局業於五月廿二日正式成立並啓用部頒關防文曰「蘇浙皖三省硝磺總局之關防」業經呈報分別函令知照所有護照單運單等自成立日起一律以本局所發者方屬合法，前蘇浙皖硝磺局一切事務停止，由本局派員接收其所發單照自屬不生效力，除函江海關轉飭所屬一體遵照外合行通告各界並仰商民人等一體知照此佈

中華民國二十九年五月廿九日

局長田守成

中華畫刊

▷武漢女子職業訓練所縫紉組之一瞥。

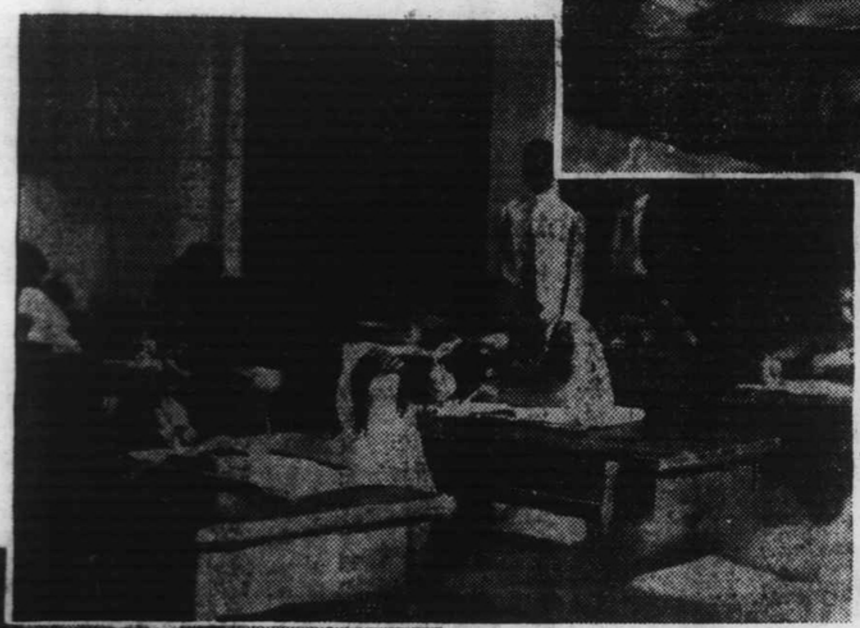

▷女子職訓所裁法實習教室之一角。

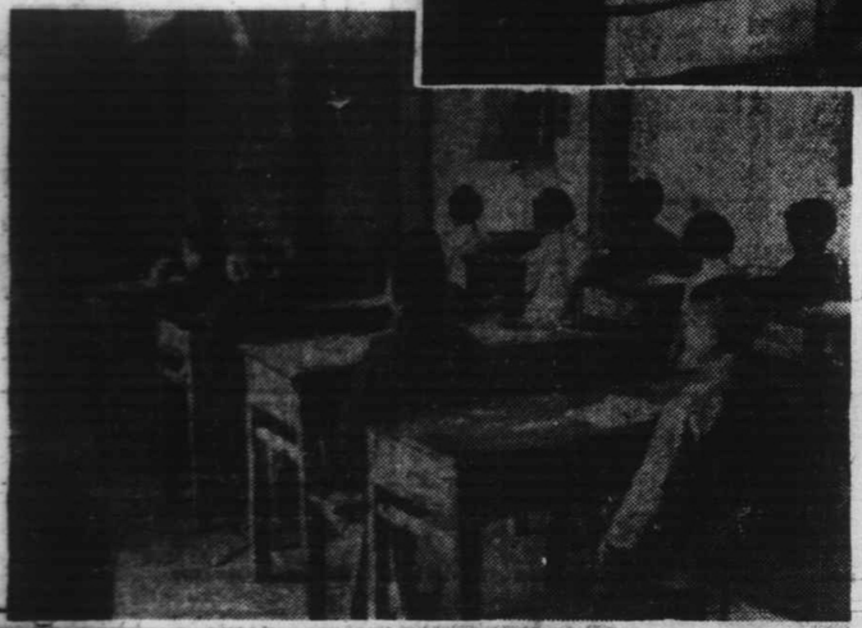

▷孝感縣某小學課堂。

▷漢口市三民路口之總理銅像，仍與事變前無異。

武漢市府爲普遍兒童教育，設立小學校多所，左圖爲小學生在操場上遊戲之情形。▷

各地通訊

三水西南鎮 各行商業一瞥
商店大半復業營業均呈蓬勃

（廣東三水通訊）西南鎮、爲西、北兩江貨物販運要衝、商業向稱旺盛、事變之際、雖經一度衰落、惟自和運開展後、積極整頓、遂漸臻復興、各行生意均呈蓬勃之象、查全鎮復業商店、已超過原額七成以上、茲將最近各行營業實況分誌於左、以爲海外僑胞告、

金融業 本鎮找換業、素稱發達、去年曾開設至三十餘家、因營業暢旺、無不獲利、近因縣府當局、爲安定市面金融起見、特規定找換業章程、須具備相當資金、方得開設、刻下已減少數家、但營業上又多一層保障、查邇來由廣三車赴西南轉蘆苞購辦貨物商人、每日來往極衆、關於金融上頗大、且此種商人、多與當地找換店常有來往、故此項營業在各行中、獲利最豐云、

穀米業 毗連西南之各鄉、俱屬產米之地、故西南鎮上經營穀米業特多、在事變前有四十五家、目下已復業及從新開設者共十八家、近日穀米市價、忽縮忽漲、轉移之間、獲利倍蓰、查本錢厚者、營業更佳、即規模較小者、亦不至有虧本之虞、故此行營業、尚稱穩健云、

牲口業 近因西江販運頗暢、價格不高、而廣州方面、每日銷流甚大、故各豬販、多集中此間採辦、買賣暢旺、查該地牲口欄共有六家、營業頗爲獲利云、

菸酒業 全鎮菸絲店共有八家、菸絲多來自蘆苞、黃塘、至自行創製土烟、有二家、近日菸絲價格高漲、而稅率、低微、故營此業者無不獲利、土酒、則多由佛山咸楊梅等地運入、至本鎮目下自行販酒者共有五家、如中山路之裕昌、厚昌、志誠等、每家資本額約三四千元、邇來因穀米昂貴影響、故該行營業仍無大起色、僅可稱平穩二字云、

海味業 此間海味什貨營業、以去年爲最佳、堪稱爲黃金時代、查全鎮有四十家之多、普通每家資本約一二千元、但獲利竟有達至七千元者、以今年而論、營業雖不如去年之盛、然最低限度、亦不致於虧本、

雜貨業 土洋雜貨、多屬化裝消耗品、現目全鎮之土洋雜貨商店、祇有十餘家、生意尚無起色、蓋因其事變後、人民經濟枯竭、且值米珠薪桂之候、對於奢侈品、已無購買力矣、

眼福臨頭
古代祕本出現 四大奇書
極香艷之事 亦罕覩之珍本 神仙窟十娘事 文情艷異非凡 一字不刪包證 真本絕版奇書 深宮大內后妃 珍事寫來神往
照世盃 全一冊價五角 ●眞古本不刪
遊仙窟 全一冊價二角 ●希世秘本
貪歡報 二冊一元五角 ●海內絕版
雜事祕辛 全一冊價一角 ●山東海源閣藏終古奇書
金瓶梅 ●是奇書巨擘
無稽讕語 ●過案叫絕
禪史 ●代私藏孤本
紫閨祕笈
捉刀人譯
王公館 全書二冊二元
姊妹淘 全書二冊一元
夜來香 夜來香
蝶戀花 蝶戀花各八角
四冊預五元 二冊預二元 二冊五角一 二冊六角
購滿五元贈一種按此類推 ●贈仇十洲畫●
上海白格路愛文義路北首三成坊 正風書局
外埠函購寄費加一原班同件函索目錄附郵票五分

化學的權威戰勝自然界
麻面特效聖藥
蒲東奈博士新發明
麻立平 兼除雀斑
改造麻面 化醜爲美
填平凹陷 毫無痕跡
兼除雀斑酒刺，七天即見奇效，半月麻點無存。掃盡美的障礙！
科學的發明，往往出人意想之外，例如人體的肺臟壞了，照生理方面說來，必死無疑，但是科學家能造一只鐵肺，代替呼吸器，病人非但不死，且能結婚，所以人體上任何缺點，如果經科學人工的力量，都能澈底解決！西藉美容專家：蒲東奈博士，曾發明人最近美眼術，能改造一切病眼，十分之八的瞎子，可以重見光明，最近又發明一種藥液，完全用化學原料所製，名曰（麻立平）面麻人不男女，塗（麻立平）藥水，面部皮膚，即起一種變化，凹凸中漸漸高漲，全部麻點四周，有薄皮層漸退落，半個月中，凹陷填滿，不痛不癢……
從此麻點全無，立變美麗面目，絕無絲毫痕跡，皮色潤澤柔嫩！
不見則已 一見驚奇
不試則已 一試驚喜
還我真面
△每瓶五元
瑞隆藥行總經理 上海廣東路三二二弄二十號（電話）九三九〇一號 本外埠現批特別優待 外埠函購寄費加一本埠電話購貨三六五一一九號

飲酖止渴 越戒越深 舊法戒煙 都以烟膏烟灰、合藥內名爲遞減，實則以毒抵毒飲鴆止渴日積月累，煙毒越吞越深。結果非但根本不能戒除甚或變本加厲。
烈性毒藥（性命當兒戲）
樟腦鬧楊花酪性毒藥 更非口乾舌燥頭昏目眩發狂發癲 煙未戒而病已百出 體弱者有中毒性命之危險（注意）如註明一定叫你夜間臨睡服（白天不可服）則內容即是含危險性毒質藥物（切弗入口）犧牲金錢事小，性命事大，切須特別審慎，否則誤服，後悔何及。
此種烈性毒藥服後發生上項流弊若經檢舉法律，即代理家亦連帶負刑事責任 注意 切須隨之事實勝於賭神罰咒危險毒藥喪盡道德 虛偽號召毫無實效或含替代品年初一戒至年三十永無斷離者。（結果）一無效用，枉費金錢
誤服劣藥（性命交關）（請讀上文忠告）
欲求最穩妥▲而欲眞正澈底根本戒除者▲惟服

戒煙奇方
安全因素

驚人發明 戒煙奇方（安全因素）
（安全因素）發行以來凡經安全戒絕者，不知千萬人矣，總之不戒，則已，戒則非但無痛苦、並且從未反應、功效驚奇、堪稱空前並經衛生部註冊牛署化驗百計任選數十年之老癮方不能戒除而反復吸者惟服（安全因素）功能澈底肅清煙毒、見效厭妙在不知不覺、絕無苦、在旬日之內、保險完全戒絕。
▲特點▼
▲一不含毒質
▲二不問雅片白粉
▲三戒時照常工作
▲四神經血液、臟腑腸胃、沉積毒質從此根本澈底肅清淨盡。
▲五戒後體重增加。百病盡去。
▲六戒後可向衛生機關檢驗體內血素大小便中有無餘留毒質。
（安全因素）有時有日 完全戒絕 無效反癮 包退還洋
▲單成量五元七角五分▼ ▲雙成量十元▼ ▲函購統加郵費一元 上海三馬路跑馬廳揚子飯店對面
仁仁藥社
（各埠著名藥房商店均有經售）
內地總代批發處 江蘇特約 無錫老北門內盛巷橋街 誠昌貿易所 與申同樣待遇 裝寄簡捷省快
揚州合記貿易所（特約代批處）（門市部）教場大街夏德源帽舖
鎮江總代理批售西城外打索街 全泰字號
特約～南京健康路太和藥房
約～無錫城外北門大橋華豐糖果公司
代～常州南大街五洲藥房
理～蚌埠二馬路公園巷陳瑞記
杭嘉湖總經理 杭州羊壩頭中西藥房 杭州太平坊四明藥房
蕪湖長街營盤巷口甡泰 漢口正街三二〇號特三區湖北街亞洲華德藥房
松江西門外中英 崑山中英藥房 顧山 常熟
蘇州總經理觀西大街集成大藥房 各藥房代售
蚌埠二馬路大中西 華美
南京（北門橋）新中央藥房 常州（南大街）中英藥房
鎮江（銀山門、大西路魚巷口）大中西藥房
靖江西門外公大綠油號 同里藥房
華北總經售 天津素波藥廠 總店法租界 分店北馬路
北京大柵欄華美藥房 青島中山路天合全藥房 濟南 開封